

平成30年度第1回 日進市保健センター運営協議会次第

日時 平成30年7月12日（木）
午後1時30分から
会場 日進市保健センター2階会議室

1 あいさつ

2 議題

(1) 保健センターの施設概要について [資料No.1]

(2) 平成29年度事業実施状況について

ア 母子保健事業 [資料No.2]

イ 予防接種事業 [資料No.3]

ウ 成人保健事業 [資料No.4]

エ いきいき健康プランにしん21推進事業 [資料No.5]

(3) 平成30年度事業計画について

ア 保健事業計画 [資料No.6]

イ いきいき健康プランにしん21推進事業 [資料No.7]

3 その他

平成30年度日進市保健センター運営協議会委員名簿

| 職 名 | 氏 名 |
|---------------------|--------|
| 愛知県瀬戸保健所長 | 鈴木 康元 |
| 医師 | 岩崎 聖雄 |
| 医師 | 土岐 由香理 |
| 歯科医師 | 中井 英貴 |
| 歯科医師 | 東 公彦 |
| 日進市薬剤師会長 | 長谷川 清 |
| 保健センター診療管理者 | 坂野 紘 |
| 日進市社会福祉協議会長 | 堀之内 秀紀 |
| あいち尾東農業協同組合日進地域総括理事 | 市川 豊 |
| 日進市地域女性団体連絡協議会長 | 佐藤 里美 |
| 学識経験者 | 市川 みどり |
| 公募市民 | 松元 里美 |

事務局

健康福祉部 健康課(保健センター)

| 職 名 | 氏 名 |
|----------------|--------|
| 健康福祉部長 | 真野 幸治 |
| 健康福祉部参事 | 小塚 多佳子 |
| 健康福祉部次長兼地域福祉課長 | 川本 賀津三 |
| 健康課長 | 伊東 あゆみ |
| 健康課課長補佐 | 牟田 貴子 |
| 健康課課長補佐 | 西尾 直樹 |
| 健康課課長補佐兼成人保健係長 | 小川 まゆみ |
| 保健企画係長 | 川田 敏章 |
| 保健企画係管理栄養専門員 | 木村 文香 |
| 母子保健係長 | 藤井 明子 |
| 母子保健係保健専門員 | 森 理恵 |

○日進市保健センター条例施行規則

昭和58年3月26日

規則第4号

(趣旨)

第1条 この規則は、日進市保健センター条例(昭和58年日進町条例第4号。以下「条例」という。)の施行に関し、必要な事項を定めるものとする。

(職員)

第2条 日進市保健センター(以下「保健センター」という。)に課長、担当課長、主幹、課長補佐、総括保健師、総括管理栄養士、係長、保健専門員、管理栄養専門員、主査、主任その他必要な職員を置くことができる。

(職務)

第3条 課長は、上司の命を受けて保健センターの業務を掌理し、所属職員を指揮監督する。

2 担当課長及び主幹は、上司の命を受け、事務を分担掌理する。

3 課長補佐、総括保健師及び総括管理栄養士は、課長の職務を補佐する。

4 係長、保健専門員、管理栄養専門員及び主査は、上司の命を受けて係の業務を処理する。

5 職員は、上司の命を受けて業務に従事する。

(運営協議会)

第4条 条例第5条に規定する日進市保健センター運営協議会(以下「協議会」という。)の委員は、12名以内で組織し、次に掲げる者のうちから市長が委嘱する。

(1) 市内の医師を代表する者

(2) 市内の歯科医師を代表する者

(3) 市内の薬剤師を代表する者

(4) 日進市保健センター診療管理者

(5) 日進市社会福祉協議会を代表する者

(6) あいち尾東農業協同組合を代表する者

(7) 日進市地域女性団体連絡協議会を代表する者

(8) 学識経験を有する者

(9) 公募の市民

2 協議会の委員の任期は、2年とする。ただし、再任は妨げない。

3 前項の規定にかかわらず、委員に欠員が生じた場合の補欠委員の任期は、前任者の残任期間とする。

(役員)

第5条 協議会に会長及び副会長を置く。

2 会長及び副会長は、委員の互選により選出する。

3 会長は、会務を総理する。

4 会長に事故があるときは、副会長がその職務を代理する。

(会議)

第6条 協議会は、会長が招集する。

(委員の報酬及び費用弁償)

第7条 委員の報酬及び費用弁償については、日進市特別職の職員で非常勤のものの報酬及び費用弁償に関する条例(昭和41年日進町条例第2号)による。

(開館時間)

第8条 保健センターの開館時間は、午前8時30分から午後5時までとする。ただし、市長が特に必要があると認めた場合は、この限りでない。

(休館日)

第9条 保健センターの休館日は、次の各号のとおりとする。ただし、市長が特に必要があると認めたときは、変更することができる。

- (1) 日曜日及び土曜日
- (2) 国民の祝日に関する法律(昭和23年法律第178号)に規定する休日
- (3) 1月2日、同月3日及び12月29日から同月31日まで

(利用者の遵守事項)

第10条 利用者は、次の各号に掲げる事項を守らなければならない。

- (1) 指定の場所以外で、飲食し、喫煙し、又は火気を使用しないこと。
- (2) 許可なく、物品の展示又は販売をしないこと。
- (3) 許可なく、壁等に張り紙をしないこと。
- (4) 施設及び器物を損傷し、又は汚損しないこと。
- (5) その他保健センターの管理上必要な指示に反する行為をしないこと。

(損害賠償)

第11条 利用者は、故意又は過失により保健センターの施設及び設備等をき損し、又は滅失したときは、その損害を賠償しなければならない。ただし、市長が損害を賠償させることが適当でないことを認めたときは、この限りでない。

(委任)

第12条 この規則に定めるもののほか、必要な事項は、市長が別に定める。

日進市保健センターの施設概要

- 開設年月日 昭和58年4月1日
 - 所在地 日進市岩崎町兼場101番地の1
 - 敷地面積 5,536.00 m²(平成14年4月～)
3,749.00 m²(昭和58年4月:開設当初)
1,787.00 m²(平成14年4月～:給食センター土地所管替え)
- 駐車場は、98台駐車可能
(当初40台→110台→98台)
- ※屋根付き駐車区画設置及び区画線引き直しに伴う変更(平成30年3月末)

- 床面積(全体) 1,480.67 m²
- 本館1階 644.62 m²
- 本館2階 403.78 m²
- 西館 296.89 m²
- 附属建物 168.51 m²

室別面積内訳

| 本館 1 階 | | | 本館 2 階 | | |
|---------|----|---------------------|--------|----|---------------------|
| 室名 | 室数 | 面積(m ²) | 室名 | 室数 | 面積(m ²) |
| 玄関ホール | 1 | 48.40 | 栄養実習室 | 1 | 55.09 |
| 事務室 | 1 | 79.35 | 栄養指導室 | 1 | 30.91 |
| 消毒室 | 1 | 24.75 | 映写室 | 1 | 22.00 |
| 予診室 | 1 | 42.20 | 会議室 | 1 | 44.00 |
| 診察室 | 3 | 66.00 | 運動指導室 | 1 | 88.00 |
| 保健指導室 | 2 | 42.00 | 機械室 | 1 | 34.20 |
| 歯科予防指導室 | 1 | 49.80 | トイレ | 2 | 19.74 |
| 倉庫 | 1 | 11.60 | 倉庫 | 2 | 13.50 |
| トイレ | 3 | 32.43 | 湯沸室 | 1 | 3.78 |
| 検査室 | 1 | 3.10 | 廊下 | 1 | 92.56 |
| 記録保存室 | 1 | 7.92 | / | / | / |
| 更衣室 | 1 | 4.18 | | | |
| プレイコーナー | 1 | 26.16 | | | |
| 待合室・その他 | 1 | 206.73 | | | |
| 合計 | 19 | 644.62 | 合計 | 12 | 403.78 |

西館

| | | | | | |
|-------|----|--------|-------|---|-------|
| 大会議室 | 1 | 130.77 | トイレ | 3 | 16.50 |
| 会議室 | 1 | 47.71 | 第2事務室 | 1 | 33.58 |
| 第1事務室 | 1 | 10.82 | 厨房 | 1 | 6.18 |
| ホール | 1 | 21.28 | 第1倉庫 | 1 | 12.38 |
| 玄関 | 1 | 10.60 | 第2倉庫 | 1 | 7.07 |
| 合計 | 10 | 296.89 | | | |

附属建物

| | | | | | |
|----|---|-------|-------|---|-------|
| 車庫 | 1 | 63.38 | バス用車庫 | 1 | 72.00 |
|----|---|-------|-------|---|-------|

機 構

健康課職員数 19人
事務職 (3人) ※うち任期付1人
保健師 (15人) ※うち育児休暇1人
管理栄養士 (1人)

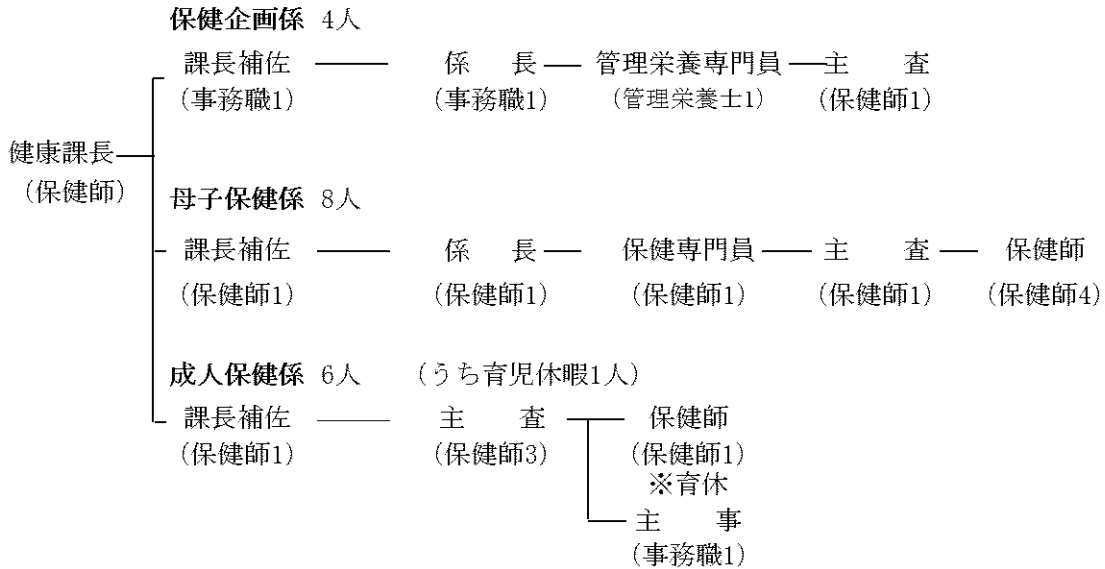

事務分掌

保健企画係

- (1) 課内の庶務及び他の係に属さないこと。
- (2) 健康づくり計画の推進に関すること。
- (3) 保健センター業務の企画及び調整に関すること。
- (4) 保健統計に関すること。
- (5) 保健センターの建設、管理及び運営に関すること。
- (6) 献血に関すること。
- (7) 感染症予防に関すること。
- (8) 休日急病診療所に関すること。

母子保健係

- (1) 母子保健事業に関すること。
- (2) 乳幼児等の予防接種に関すること。

成人保健係

- (1) 成人保健事業に関すること。
- (2) がん予防に関すること。
- (3) 特定健康診査及び特定保健指導に関すること。
- (4) 高齢者等の予防接種に関すること。
- (5) その他保健事業及び指導に関すること。

平成29年度母子保健事業実施状況

* 健診事業の左欄は受診数、中欄は対象数

単位：人

| 事業名 | | 29年度 | | | 28年度 | | | |
|--------------------|-----------------------|-----------------|----------------|--------------|----------------|-------|---------|-------|
| 健 康 診 査 | 3 ~ 4 か月児 | 1,018 | 1,028 | 99.0% | 1,040 | 1,043 | 99.7% | |
| | 1歳半児 | 1,025 | 1,034 | 99.1% | 1,060 | 1,071 | 99.0% | |
| | 2歳児 歯科 | 2歳2か月児 | 816 | 1,064 | 76.7% | 813 | 1,048 | 77.6% |
| | | 2歳8か月児 | 758 | 1,059 | 71.6% | 659 | 946 | 69.7% |
| | 3歳児 | 1,003 | 1,016 | 98.7% | 978 | 993 | 98.5% | |
| | 妊婦（医療機関委託） | 件 12,884 | | | 13,438 | | | |
| | 産後（医療機関委託） | 件 697 | | | - | | | |
| | 乳児（医療機関委託） | 件 1,674 | | | 1,691 | | | |
| | 妊婦乳児健診県外助成 | 件 | 妊婦/乳児 | 633/108 | | 妊婦/乳児 | 815/119 | |
| | 産後健診県外助成 | 件 | 76 | | | - | | |
| 健 康 教 育 | 妊産婦歯科 （医療機関委託） | 515 | 1,017 | 50.6% | 485 | 1,033 | 47.0% | |
| | 一般不妊治療費助成 | 64 | | | 72 | | | |
| | 母子健康手帳交付（冊） | 1,032 | | | 1,051 | | | |
| | ミニママクラス | 343 | | | 405 | | | |
| | マタニティ 教室 | 前期 | 84 | | | 82 | | |
| | | 後期 | 94 | | | 85 | | |
| | パパママ教室 | 沐浴実習 妊婦体験 | 412 | | | 414 | | |
| | | マタニティエクサ サイズ | 81 | | | 113 | | |
| | 祖父母のための 赤ちゃんおフロ教室 | 22 | | | 17 | | | |
| | ブックスタート | 1,027 | | | 1,036 | | | |
| 中学生乳幼児ふれあい 体験事業 | 親子73組/生徒264人 | | | 親子68組/生徒310人 | | | | |
| 健 康 相 談 | 10か月なかよし教室 | 471 | 1,018 | 46.3% | 530 | 1,096 | 48.4% | |
| | 乳児相談 （赤ちゃん相談） | 143 | | | 127 | | | |
| | 幼児相談 （ちびっこ教室） | パンダグループ | 173（55） | | 157（57） | | | |
| | | コアラグループ | 176（56） | | 150（51） | | | |
| | | うさぎグループ | 182（51） | | 156（46） | | | |
| | | りすグループ | 171（42） | | 154（46） | | | |
| | ことばの相談 | 88 | | | 83 | | | |
| | かるがもキッズ（組） | 38 | | | 32 | | | |
| | 赤ちゃん電話相談 （ピヨピヨコール） | 124 | | | 165 | | | |
| | おひさま広場 | 1,741 | | | 1,685 | | | |
| 訪 問 | 新生児等 | 727 | | | 741 | | | |
| | その他 | 児 | 112（うち未熟児訪問27） | | 156（うち未熟児訪問43） | | | |
| | | 親 | 113 | | | 117 | | |
| | こんにちば赤ちゃん 訪問 | 258 | | | 277 | | | |

乳幼児健康診査結果一覧

【3～4 か月児健康診査】

疾病の発見（医科）

人（％）

| 年度 | 回数 | 対象者数 | 受診者数 | 受診率 (%) | 異常なし | 既医療 | 要観察 | 要医療（精神） | 要医療（身体） | 要精密 |
|-----|----|-------|-------|------------|------------|------------|----------|---------|----------|----------|
| H29 | 22 | 1,028 | 1,018 | 99.0 | 740 (72.7) | 118 (11.6) | 36 (3.5) | 0 | 27 (2.7) | 97 (9.5) |
| H28 | 22 | 1,043 | 1,040 | 99.7 | 864 (83.1) | 91 (8.7) | 28 (2.7) | 0 | 37 (3.6) | 20 (1.9) |
| H27 | 21 | 1,043 | 1,036 | 99.3 | 893 (86.2) | 92 (8.9) | 18 (1.7) | 0 | 25 (2.4) | 8 (0.8) |

【1 歳半児健康診査】

疾病の発見（医科）

人（％）

| 年度 | 回数 | 対象者数 | 受診者数 | 受診率 (%) | 異常なし | 既医療 | 要観察 | 要医療（精神） | 要医療（身体） | 要精密 |
|-----|----|-------|-------|------------|--------------|------------|----------|---------|---------|---------|
| H29 | 22 | 1,034 | 1,025 | 99.1 | 892 (87.0) | 104 (10.2) | 28 (2.7) | 0 | 0 | 1 (0.1) |
| H28 | 22 | 1,071 | 1,060 | 99.0 | 1,000 (94.3) | 31 (2.9) | 22 (2.1) | 0 | 3 (0.3) | 4 (0.4) |
| H27 | 21 | 972 | 960 | 98.8 | 911 (94.9) | 27 (2.8) | 18 (1.9) | 0 | 2 (0.2) | 2 (0.2) |

疾病の発見（歯科）

人（％）

| 年度 | 歯科医判定 | | | | う歯数 | | う蝕のない者 | | う蝕のある者 | | |
|-----|------------|---------|------------|----------|-----|----------|------------|------------|----------|---------|---------|
| | 異常なし | 既医療 | 要観察 | 要医療 | 総本数 | 処置 歯数 | 01型 | 02型 | A型 | B型 | C型 |
| H29 | 320 (31.2) | 5 (0.5) | 680 (66.3) | 20 (2.0) | 9 | 0 | 501 (48.9) | 521 (50.8) | 2 (0.2) | 1 (0.1) | 0 |
| H28 | 310 (29.2) | 8 (0.8) | 718 (67.7) | 24 (2.3) | 31 | 0 | 458 (43.2) | 589 (55.6) | 12 (1.1) | 1 (0.1) | 0 |
| H27 | 304 (31.7) | 5 (0.5) | 631 (65.7) | 20 (2.1) | 23 | 1 | 421 (43.9) | 530 (55.2) | 8 (0.8) | 0 | 1 (0.1) |

(口腔異常等内訳)

人 (%)

| 年度 | 歯列・ 咬合異常 | 軟組織 異常 | その他異常 | 歯垢 付着 |
|-----|-------------|------------|----------|----------|
| H29 | 157 (15.3) | 132 (12.9) | 81 (7.9) | 7 (0.7) |
| H28 | 183 (17.3) | 93 (8.8) | 88 (8.3) | 6 (0.6) |
| H27 | 144 (15.0) | 101 (10.5) | 52 (5.4) | 9 (0.9) |

【3歳児健康診査】

疾病の発見 (医科)

人 (%)

| 年度 | 回数 | 対象者数 | 受診者数 | 受診率 (%) | 異常なし | 既医療 | 要観察 | 要医療(精神) | 要医療(身体) | 要精密 |
|-----|----|-------|-------|------------|------------|----------|----------|---------|---------|------------|
| H29 | 23 | 1,016 | 1,003 | 98.7 | 774 (77.2) | 35 (3.5) | 88 (8.8) | 0 | 2 (0.2) | 104 (10.3) |
| H28 | 22 | 993 | 978 | 98.5 | 865 (88.4) | 27 (2.8) | 16 (1.6) | 1 (0.1) | 4 (0.4) | 65 (6.6) |
| H27 | 22 | 1,020 | 1,007 | 98.7 | 918 (91.2) | 26 (2.6) | 4 (0.4) | 0 | 0 | 59 (5.8) |

疾病の発見 (歯科)

人 (%)

| 年度 | 歯科医判定 | | | | う歯数 | | 0型 | A型 | B型 | C1型 | C2型 |
|-----|------------|----------|------------|----------|-----|------|------------|----------|----------|---------|---------|
| | 異常なし | 既医療 | 要観察 | 要医療 | 総本数 | 処置歯数 | | | | | |
| H29 | 198 (19.7) | 67 (6.7) | 667 (66.5) | 71 (7.1) | 275 | 58 | 901 (89.8) | 83 (8.3) | 13 (1.3) | 1 (0.1) | 5 (0.5) |
| H28 | 211 (21.6) | 42 (4.3) | 668 (68.3) | 57 (5.8) | 176 | 36 | 910 (93.1) | 53 (5.4) | 12 (1.2) | 0 | 3 (0.3) |
| H27 | 259 (25.7) | 79 (7.8) | 593 (58.9) | 76 (7.5) | 281 | 46 | 903 (89.7) | 78 (7.7) | 21 (2.1) | 0 | 5 (0.5) |

(口腔異常等内訳)

人 (%)

| 年度 | 歯列・咬合異常 | | | | 軟組織異常 | | | 歯の形態・ 歯数異常 | その他異常 | 歯垢付着 | 指しゃぶり おしゃぶり |
|-----|----------|----------|----------|------------|----------|----------|---------|---------------|----------|----------|----------------|
| | 反対咬合 | 上顎前突 | 開咬 | その他 | 小帯 | 歯肉 | その他 | | | | |
| H29 | 69 (6.9) | 64 (6.4) | 25 (2.5) | 121 (12.1) | 34 (3.4) | 13 (1.3) | 1 (0.1) | 53 (5.3) | 21 (2.1) | 17 (1.7) | 80 (8.0) |
| H28 | 70 (7.2) | 46 (4.7) | 28 (2.9) | 70 (7.2) | 34 (3.5) | 3 (0.3) | 6 (0.6) | 52 (5.3) | 35 (3.6) | 8 (0.8) | 191 (19.5) |
| H27 | 45 (4.5) | 73 (7.2) | 13 (1.3) | 76 (7.5) | 31 (3.1) | 10 (1.0) | 4 (0.4) | 57 (5.7) | 22 (2.2) | 10 (1.0) | 145 (14.4) |

3～4か月児健診における股関節開排制限のある者の発見率について

平成 29 年度より「乳児健康診査における股関節脱臼一次健診の手引き」に基づき「股関節に関するアンケート」を健診時に実施し、リスクの高い児には紹介状を発行し受診勧奨するよう見直した。

【受診勧奨の指標】

下記 1 または 2 に該当する者

- 1 診察医師により所見ありと判断された者
- 2 アンケート項目のうち下記項目（1）に該当、または（2）～（7）について 2 つ以上該当する者
 - （1）股の開きが悪いと感じることがある
 - （2）大腿部又は鼠径部の皮膚の溝の位置や深さ、本数が非対称である
 - （3）血のつながった家族の中で股関節の病気の人がいる
 - （4）骨盤位（逆子）で生まれた
 - （5）女の子である
 - （6）クリック音
 - （7）その他気になる症状がある

| | 受診者数 (A) | 所見あり (B) | フォローアップ対象者数 (C) | 結果把握者数 (D) | 異常ありの人数 (E) | 発見率 (E/A) |
|-----|-------------|-------------|--------------------|---------------|----------------|--------------|
| H29 | 1,018 人 | 80 人 | 80 人 | 74 人 | 7 人 | 0.69% |
| H28 | 1,040 人 | 7 人 | 7 人 | 6 人 | 1 人 | 0.10% |
| H27 | 1,036 人 | 7 人 | 7 人 | 4 人 | 1 人 | 0.10% |

【発見率】

| | | | | | | |
|-------|----------|-------|-------|-------|------|-------|
| 県 H27 | 40,597 人 | 856 人 | 722 人 | 692 人 | 68 人 | 0.17% |
|-------|----------|-------|-------|-------|------|-------|

(参考)

○愛知県の標準的な発見率は 0.7%～1.1%程度（暫定）と言われているため、アンケートの導入により、疾患の早期発見及び健診の精度管理の向上につながっていると考えられる。

○乳児股関節脱臼の発生頻度は出生 1,000 人対し 1～3 人（日本小児整形外科学会）とされ、臼蓋形成不全等の頻度はその数倍以上が想定されている。

平成 29 年度 利用者支援事業 母子保健型（子育て世代包括支援センター）まとめ

1 実施体制

健康課（保健センター）内に設置

母子保健コーディネーター2名（保健師 常勤1名・非常勤1名）

2 相談事業

(1) 電話相談 延べ件数 704 件（実件数 571 件）

【主な相談内容内訳（延）】

育児相談 465 件（66.0%）

母の体調 19 件（2.7%）

家族関係 22 件（3.1%）、

妊婦相談（発信件数）100 件（14.2%）

その他 98 件（14.0%）

（予防接種、出産に向けての準備、子どもの預け先等の相談）

【相談者（時期別）内訳】

妊娠期 148 件（21.0%）

出産早期（3か月未満）485 件（68.9%）

産後3～12か月未満 43 件（6.1%）

産後1年以上 28 件（4.0%）

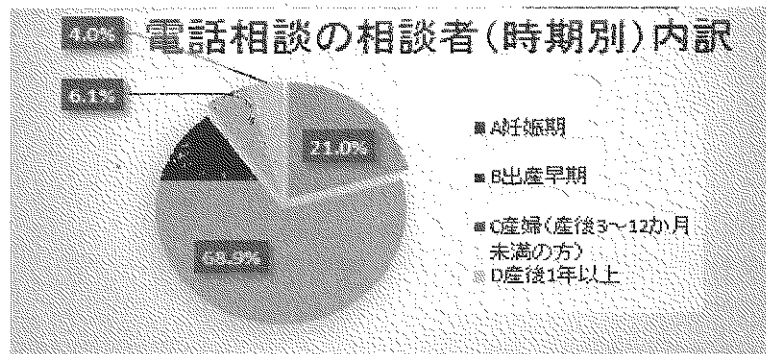

(2) 面接相談 延べ件数 64 件（実件数 57 件）

【主な相談内容内訳（延）】

育児相談 51 件（79.0%）

予防接種 7 件（11.0%）

家族関係 4 件（6.0%）

母の体調 2 件（4.0%）

(3) 訪問 延べ件数 29 件 (実件数 19 件)

【主な訪問目的 (延)】

養育支援訪問事前調整訪問 10 件 (34.5%)

育児相談 11 件 (37.9%)

母の体調等 (難病・精神疾患・産後うつ等) 5 件 (17.2%)

家族関係 3 件 (10.4%)

【対象者 (時期別) 内訳】

妊娠期 5 件 (17.0%)

出産早期 (3 か月未満) 14 件 (48.0%)

産後 3~12 か月未満 10 件 (35.0%)

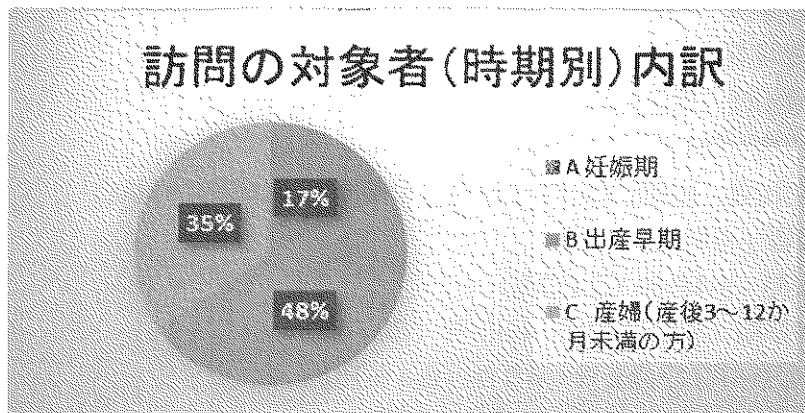

3 個別支援計画作成

年間 309 件

4 その他

- ・母子健康手帳の交付
- ・利用者支援事業 (基本型) との連携 (ケース対応等)
- ・個別支援計画作成
- ・利用者支援事業連絡会の実施 (月 1 回)
- ・養育支援訪問調整会議等への出席 (月 1 回)
- ・子育て情報紙 「ふあまっふ」 母子保健情報等掲載

子育て世代包括支援センター

をご利用ください

妊娠・出産・子育てについてのワンストップ相談窓口です。

＜妊娠中から出産後のお母さんのからだやこころのこと、育児のこと、気になることがあれば、お気軽にご相談ください＞

たとえば

はじめての育児、
どうしたらいいのかわ
不安

日進へ引越してきたばかり、
遊べる場所やママ友をつくりたい

子どもの
発達が心配

育児で疲れて
イライラしてしまう

子育てを手伝って
欲しい

しつこく難しい。
どうしたらいいのかわ
からない。

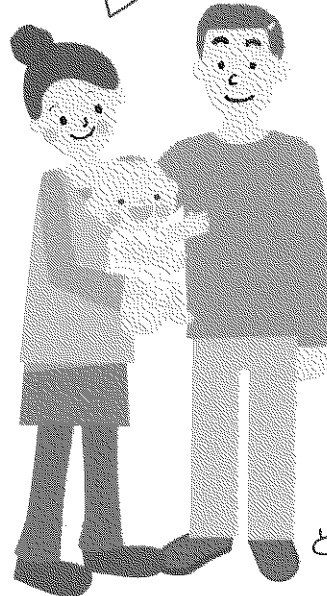

などなど……

どんなことでも、お気軽にどうぞ！

相談先はこちらです

日進市子育て世代包括支援センター

日進市保健センター（健康課）

月～金（祝日を除く）
午前8時30分～午後5時15分

Tel: 0561-72-0770
Fax: 0561-74-0244
E-Mail: kenko@city.nisshin.lg.jp

子育て総合支援センター

月～土（祝日を除く）
午前9時～午後4時30分

Tel: 0561-75-2244
Fax: 0561-75-2234
E-Mail: nkosodate@npo-rin.org

連携



子育て支援機関や医療機関など関係機関と連携し、みなさんの子育てを応援します！

平成29年度予防接種実施状況

1 接種状況等について
(1) 乳幼児等予防接種

| 事業名 | | | | 29年度 | | | 28年度 | | |
|---------------------------------|------|---------------------------|--------|-------|-------|-------|-------|-------|-------|
| | | | | 対象者数 | 接種者数 | 接種率 | 対象者数 | 接種者数 | 接種率 |
| ヒブ | 初回 | 1回 | 2~60か月 | 1,065 | 1,008 | 94.6% | 1,116 | 1,025 | 91.8% |
| | | 2回 | | 1,062 | 1,001 | 94.3% | 1,123 | 1,038 | 92.4% |
| | | 3回 | | 1,086 | 1,001 | 92.2% | 1,125 | 1,026 | 91.2% |
| | 追加 | 1,099 | 1,050 | 95.5% | 1,110 | 1,096 | 98.7% | | |
| | 計 | 4,312 | 4,060 | 94.2% | 4,474 | 4,185 | 93.5% | | |
| 小児肺炎球菌 | 初回 | 1回 | 2~60か月 | 1,065 | 1,009 | 94.7% | 1,118 | 1,029 | 92.0% |
| | | 2回 | | 1,062 | 1,002 | 94.4% | 1,124 | 1,040 | 92.5% |
| | | 3回 | | 1,088 | 1,005 | 92.4% | 1,125 | 1,025 | 91.1% |
| | 追加 | 1,088 | 1,052 | 96.7% | 1,308 | 1,086 | 83.0% | | |
| | 計 | 4,303 | 4,068 | 94.5% | 4,675 | 4,180 | 89.4% | | |
| B型肝炎 | 1期 | 1回 | 1歳未満 | 1,017 | 1,010 | 99.3% | 955 | 741 | 77.6% |
| | | 2回 | | 1,019 | 1,004 | 98.5% | 887 | 675 | 76.1% |
| | | 3回 | | 1,067 | 1,040 | 97.5% | 433 | 223 | 51.5% |
| | 計 | 3,103 | 3,054 | 98.4% | 2,275 | 1,639 | 72.0% | | |
| 四種混合 (ジフテリア・百日咳・ 破傷風・ポリオ) | 1期 | 1回 | 3~90か月 | 1,061 | 1,004 | 94.6% | 1,119 | 1,042 | 93.1% |
| | | 2回 | | 1,078 | 1,012 | 93.9% | 1,124 | 1,032 | 91.8% |
| | | 3回 | | 1,100 | 1,041 | 94.6% | 1,170 | 1,055 | 90.2% |
| | | 追加 | | 1,118 | 1,062 | 95.0% | 1,061 | 1,058 | 99.7% |
| | 計 | 4,357 | 4,119 | 94.5% | 4,474 | 4,187 | 93.6% | | |
| ポリオ (不活化ワクチン) | 1期 | 1回 | 3~90か月 | - | 0 | - | - | 1 | - |
| | | 2回 | | - | 0 | - | - | 2 | - |
| | | 3回 | | - | 1 | - | - | 6 | - |
| | 追加 | - | 15 | - | - | 38 | - | | |
| 計 | - | 16 | - | - | 47 | - | | | |
| DT 二種混合 (ジフテリア・破傷風) | 2期 | 小学6年 | 937 | 834 | 89.0% | 951 | 825 | 86.8% | |
| | 計 | | 937 | 834 | 89.0% | 951 | 825 | 86.8% | |
| 日本脳炎 ※特例対象者 (20歳未満)も計上 | 1期 | 1回 | 3歳 | 1,132 | 1,094 | 96.6% | 1,127 | 1,058 | 93.9% |
| | | 2回 | | 1,141 | 1,062 | 93.1% | 1,135 | 1,065 | 93.8% |
| | | 追加 | 4歳 | 1,191 | 928 | 77.9% | 1,220 | 1,056 | 86.6% |
| | 2期 | 小4・高3 | 1,543 | 1,218 | 78.9% | 1,501 | 1,195 | 79.6% | |
| | 計 | | 5,007 | 4,302 | 85.9% | 4,983 | 4,374 | 87.8% | |
| 麻しん | 1期 | 12~24か月 | - | 0 | - | - | 0 | - | |
| | 2期 | 就学前1年間 | - | 0 | - | - | 0 | - | |
| | 計 | | - | 0 | - | - | 0 | - | |
| 風しん | 1期 | 12~24か月 | - | 0 | - | - | 0 | - | |
| | 2期 | 就学前1年間 | - | 0 | - | - | 0 | - | |
| | 計 | | - | 0 | - | - | 0 | - | |
| 麻しん・風しん 混合(MR) | 1期 | 12~24か月 | 1,046 | 1,019 | 97.4% | 1,110 | 1,091 | 98.3% | |
| | (再掲) | (1歳3か月未満) | | (899) | | | (954) | | |
| | 2期 | 就学前1年間 | 1,090 | 1,035 | 95.0% | 1,003 | 966 | 96.3% | |
| | 計 | | 2,136 | 2,054 | 96.2% | 2,113 | 2,057 | 97.3% | |
| 子宮頸がん (HPV) | 1回 | 小学6年生から高 校1年生相当の女 子 | 2,347 | 4 | 0.17% | 2,768 | 1 | 0.04% | |
| | 2回 | | 2,347 | 2 | 0.09% | 2,770 | 1 | 0.04% | |
| | 3回 | | 2,347 | 1 | 0.04% | 2,772 | 1 | 0.04% | |
| | 計 | | 7,041 | 7 | 0.10% | 8,310 | 3 | 0.04% | |
| BCG | 1歳未満 | | 1,038 | 1,024 | 98.7% | 1,075 | 1,063 | 98.9% | |
| | 計 | | 1,038 | 1,024 | 98.7% | 1,075 | 1,063 | 98.9% | |
| 水痘 | 1回目 | ※1歳~3歳未満 | 1,024 | 1,018 | 99.4% | 1,104 | 1,089 | 98.6% | |
| | 2回目 | | 1,032 | 1,021 | 98.9% | 1,049 | 1,004 | 95.7% | |
| | 計 | | 2,056 | 2,039 | 99.2% | 2,153 | 2,093 | 97.2% | |

・日本脳炎は、接種機会を逃がした平成7年4月2日から平成19年4月1日生まれの者に対する特例措置が平成23年5月から、平成19年4月2日から平成21年10月1日生まれで1期を終了していない者についての特例措置が平成28年度から開始
 ・B型肝炎は平成28年10月から開始
 ・平成30年3月分の愛知県広域予防接種事業の実施分は計上せず

(2)成人予防接種

ア 高齢者定期予防接種

| 事業名 | 年齢 | 29年度 | | | 28年度 | | |
|------------|--------|--------|-------|------|--------|-------|------|
| | | 対象者数 | 接種者数 | 接種率 | 対象者数 | 接種者数 | 接種率 |
| 高齢者インフルエンザ | 65歳以上 | 17,532 | 8,786 | 50.1 | 17,112 | 8,850 | 51.7 |
| | 60～64歳 | - | 4 | - | - | 3 | - |
| 計 | 計 | - | 8,790 | - | - | 8,853 | - |

| 事業名 | 年齢 | 29年度 | | | 28年度 | | |
|---------------|--------|-------|-------|------|-------|-------|------|
| | | 対象者数 | 接種者数 | 接種率 | 対象者数 | 接種者数 | 接種率 |
| 定期高齢者肺炎球菌予防接種 | 65歳以上 | 3,561 | 1,801 | 50.6 | 3,275 | 1,752 | 53.5 |
| | 60～64歳 | - | 0 | - | - | 0 | - |
| 計 | 計 | - | 1,801 | - | - | 1,752 | - |

イ 高齢者肺炎球菌ワクチン接種費用助成事業

| 事業名 | 年齢 | 29年度 | 28年度 |
|------|--------|------|------|
| 肺炎球菌 | 70歳以上 | 312 | 377 |
| | 60～69歳 | 6 | 8 |
| 計 | 計 | 318 | 385 |

ウ 風しんワクチン接種費用助成事業

| 事業名 | 29年度 | 28年度 |
|-----|------|------|
| 風しん | 17 | 14 |

平成28年4月より、高齢者の愛知県広域予防接種事業開始

平成29年度 成人保健事業実施状況

単位：人

| 事業名 | | 29年度 | | 28年度 | | | |
|------------------------|----------------------------|-----------|--------------|-------|------------------|-------|-------|
| | | 回 | 延人数 | 回 | 延人数 | | |
| 健康手帳交付 | 40歳以上 | | 321 | | 588 | | |
| | 20歳～39歳 | | 104 | | 177 | | |
| ※1 健康教育 | 一般 | 568 | 17,481 | 438 | 16,027 | | |
| | がん予防 | 19 | 806 | 19 | 960 | | |
| ※2 健康相談 | | 198 | 4,174 | 213 | 4,322 | | |
| 健康 診 査 | 30代さわやか健診(集団) | | 6 | 497 | 6 | 542 | |
| | 生活保護受給者健診(40歳～、個別) | | | 0 | | 2 | |
| | 骨粗鬆症検診(集団) | | 19 | 598 | 19 | 668 | |
| | 肝炎ウイルス検診(個別) | | | 1,619 | | 213 | |
| | 成人歯周病検診(個別) | | | 1,484 | | 1,389 | |
| ※3 が ん 検 診 | 肺 | 胸部X線検査 | 個別 | 6,879 | | 6,852 | |
| | | | 集団 | 9 | 456 | 9 | 431 |
| | | 喀痰検査 | 個別 | | 387 | | 417 |
| | | | 集団 | 9 | 21 | 9 | 17 |
| | 胃 | 個別 | エックス線検査 | | 3,384 | | 3,822 |
| | | | 内視鏡検査 | | 919 | | |
| | | 集団 | 25 | 1,250 | 22 | 1,345 | |
| | 大腸 | 個別(1日法含む) | | 6,323 | | 6,242 | |
| | | 集団(1日法含む) | 28 | 1,411 | 28 | 1,597 | |
| | 乳 | 個別 | 超音波 | | 239 | | 311 |
| | | | マンモグラフィ | | 1,416 | | 1,388 |
| | | 集団 | 19 | 806 | 19 | 959 | |
| 子宮 | 個別 | | 1,597 | | 1,471 | | |
| | 妊婦健診分☆ | | 911 | | 989 | | |
| | 集団 | 31 | 1,049 | 28 | 1,219 | | |
| 前立腺 | 個別 | | 2,673 | | 2,701 | | |
| | 集団 | 9 | 217 | 9 | 196 | | |
| ※4 訪問指導 | | 4 | 13 | 4 | 28 | | |
| 地区組織活動 | 食生活改善推進員活動支援 (うち市民参加人数) | 14 | 673 (441) | 22 | 796 (537) | | |
| | 運動普及推進員活動支援 (うち市民参加人数) | 34 | 466 (300) | 53 | 1,588 (1,354) | | |
| 献 | 血 | 3 | 182 | 3 | 193 | | |

- ※1 健康教育
生活習慣病予防教室
健康診査実施後の結果説明会
特定保健指導
老人クラブ健康教育
がん予防教育
コミュニティサロン(6サロン)
(福祉会館協力事業)
地域サロン(8サロン)
地域出張健康教育
健康・福祉フェスティバル
食生活改善推進員研修会・運営
運動普及推進員研修会・運営
にしん体操普及活動
- ※2 健康相談
各種健康教室・相談開催時
栄養相談(管理栄養士)
骨粗鬆症予防健康相談
介護家族健康相談
老人クラブ健康教育時
健康・福祉フェスティバル時
地域サロン(14サロン)
コミュニティサロン(6サロン)
(福祉会館協力事業)
地域出張健康相談
面接・電話相談(生活習慣病等)
- ※3 がん検診
個別がん検診
医療機関で実施
集団がん検診
保健センターで実施
特定健診と同日に保健センターで
実施(胃・肺・大腸・子宮
・前立腺)
30代さわやか健診と同日に市民会館
で実施(子宮)
- ※4 訪問指導
特定保健指導利用勧奨訪問訪問

☆ 10代4名は除く

平成29年度 がん検診、歯周疾患検診実施率等の状況

| 種 類 | 年度 | 対象者数 ※1 | 受診者数 | | | 受診率(%) | | | がん 発見数 |
|---|----|------------|-------|-------|-------|---------|--------------------|------------------|-----------|
| | | | 集団検診 | 医療機関 | 計 | 市 | 国の推計受診率に基づく市の受診率※2 | 国の推計受診率に基づく県の受診率 | |
| 肺がん検診 (胸部エックス線) (40歳以上) | 29 | 47,081 | 456 | 6,879 | 7,335 | 15.6 | 16.2 | - | 1 |
| | | 20,077 | | | | 36.5 | 36.9 | - | |
| | 28 | 46,056 | 431 | 6,851 | 7,282 | 15.8 | 16.1 | - | 3 |
| 胃がん検診 (エックス線:40歳以上) (内視鏡:50歳以上) ※3 | 29 | 19,590 | 1,155 | 4,302 | 5,457 | 37.2 | 36.6 | 33.0 | 11 |
| | | 19,170 | | | | 39.3 | 42.1 | 35.3 | |
| | 28 | 46,056 | 1,207 | 3,821 | 5,028 | 10.9 | 11.1 | - | 7 |
| 大腸がん検診 (40歳以上) 2日法のみ | 29 | 19,590 | 1,231 | 6,302 | 7,533 | 25.7 | 25.3 | 17.1 | 22 |
| | | 19,170 | | | | 27.1 | 29.1 | 18.1 | |
| | 28 | 46,056 | 1,361 | 6,203 | 7,564 | 16.0 | 16.6 | - | 16 |
| 乳がん検診:マンモ グラフィ(40歳以上) | 29 | 19,170 | 1,489 | 6,515 | 8,004 | 38.6 | 38.0 | 28.9 | 8 |
| | | 13,334 | | | | 9.2 | 9.4 | - | |
| | 28 | 23,678 | 957 | 1,388 | 2,345 | 37.5 | 37.9 | - | 7 |
| 子宮がん検診 (20歳以上) ※5 | 29 | 13,016 | 936 | 1,383 | 2,319 | 16.4 | 16.7 | - | 15 |
| | | 12,755 | | | | ※4 35.8 | ※4 38.3 | ※4 23.1 | |
| | 28 | 34,634 | 1,219 | 2,431 | 3,650 | ※4 33.0 | ※4 33.8 | - | 0 |
| 前立腺がん検診 (50歳以上) ※6 | 29 | 17,387 | 1,105 | 2,343 | 3,448 | 9.9 | 10.0 | - | 9 |
| | | 17,146 | | | | ※4 18.1 | ※4 18.7 | - | |
| | 28 | 15,103 | 217 | 2,673 | 2,890 | ※4 19.0 | ※4 19.1 | - | 10 |
| 歯周病検診 (40、50、60、70歳) | 29 | 6,206 | - | 660 | 660 | 18.0 | 18.0 | 13.7 | - |
| | | 6,048 | | | | ※4 34.6 | ※4 34.6 | ※4 22.2 | |
| | 28 | 4,755 | - | 573 | 573 | 18.2 | 19.4 | 13.7 | - |
| 40歳~74歳 (特定健康診査) | 29 | 4,051 | - | 572 | 572 | ※4 35.8 | ※4 38.3 | ※4 23.1 | - |
| | | 4,384 | | | | - | 572 | 572 | |
| | 27 | 4,755 | - | 660 | 660 | ※4 19.7 | ※4 20.1 | - | - |
| 75歳以上 (後期高齢者健診) | 29 | 6,206 | - | 660 | 660 | 20.2 | 20.8 | - | - |
| | | 14,812 | | | | ※4 39.0 | ※4 40.2 | - | |
| | 28 | 6,048 | - | 573 | 573 | 10.5 | 10.6 | - | - |
| 特定健康診査 | 29 | 17,387 | 1,219 | 2,431 | 3,650 | ※4 19.7 | ※4 19.8 | - | - |
| | | 17,146 | | | | ※4 19.7 | ※4 19.8 | - | |
| | 28 | 15,103 | 217 | 2,673 | 2,890 | ※4 39.2 | ※4 39.7 | ※4 25.9 | 0 |
| 特定保健指導 | 29 | 6,206 | - | 660 | 660 | 20.1 | 20.7 | 15.1 | 0 |
| | | 14,812 | | | | ※4 42.4 | ※4 43.6 | ※4 26.9 | |
| | 27 | 5,898 | 231 | 2,761 | 2,992 | 19.1 | - | - | 9 |
| 40歳~74歳 (特定健康診査) | 29 | 6,206 | - | 660 | 660 | 46.6 | - | - | - |
| | | 14,812 | | | | 19.6 | - | - | |
| | 28 | 6,048 | 196 | 2,700 | 2,896 | 47.9 | - | - | 10 |
| 75歳以上 (後期高齢者健診) | 29 | 5,898 | 231 | 2,761 | 2,992 | 50.7 | - | - | 21 |
| | | 4,755 | | | | - | 660 | 660 | |
| | 28 | 4,051 | - | 573 | 573 | 14.1 | - | 9.3 | - |
| 歯周病検診 (40、50、60、70歳) | 29 | 4,384 | - | 572 | 572 | 13.0 | - | 9.6 | - |
| | | 4,755 | | | | - | 660 | 660 | |
| | 28 | 4,051 | - | 573 | 573 | 14.1 | - | 9.3 | - |

- ※1 対象者数は、平成28年度から40歳以上(子宮がんは20歳以上)の全住民を対象者として算出。
平成27年度までの算出方法に基づいた対象者を下欄に計上。
- ※2 国の推計受診率に基づく受診率は、上欄に平成27年度国勢調査の人口から、下欄に推計対象者数から算出した受診率を計上。
- ※3 平成29年度より胃がん検診に胃部エックス線検査に加え、胃内視鏡検査(50歳以上・隔年受診)が追加された。
- ※4 乳がん・子宮がん検診は隔年受診率(2年連続受診を除き算出)を下欄に計上。
- ※5 子宮頸がん検診が平成22年度妊婦健診追加項目となり、受診数に加算。
- ※6 前立腺がん検診は健康増進法外の事業(市独自事業)。

平成29年度 特定・後期高齢者医療健診、特定保健指導実施率等の状況

| 年齢区分 | 年度 | 健康診査 | | | 特定保健指導 | | | | 実施率 |
|---------------------|----|--------|-------|------|--------|------|-------|------|------|
| | | 対象者数 | 受診者数 | 受診率 | 動機づけ支援 | | 積極的支援 | | |
| | | | | | 対象者数 | 実施者数 | 対象者数 | 実施者数 | |
| 40歳~74歳 (特定健康診査) | 29 | 11,310 | 4,505 | 39.8 | 406 | 73 | 105 | 11 | 16.4 |
| | 28 | 11,062 | 4,736 | 42.8 | 403 | 36 | 116 | 7 | 8.3 |
| | 27 | 11,536 | 5,110 | 44.3 | 429 | 50 | 138 | 9 | 10.4 |
| 75歳以上 (後期高齢者健診) | 29 | 8,448 | 3,016 | 35.7 | - | - | - | - | - |
| | 28 | 7,940 | 2,998 | 37.8 | - | - | - | - | - |
| | 27 | 7,540 | 2,841 | 37.7 | - | - | - | - | - |

平成27、28年度は法定報告に基づく

(保険年金課資料提供)

平成29年度 肝炎ウイルス検診 受診券送付による受診状況の比較

1 受診券を送付した対象者

国保及び後期高齢者医療加入者

2 送付時期

特定健診(後期高齢者医療健診)案内に同封し、5月下旬送付

3 平成28年度までの送付状況

当該年度に40歳になる国保加入者のみ、特定健診案内に同封し送付。

その他の対象者が肝炎ウイルス検診を希望する場合は、保健センターに受診券発行手続きを電話等にて行う。

4 受診状況

| 保険区分 | 29年度 | | | 28年度 | | | 27年度 | | |
|---------|--------|-------|------|--------|------|-----|--------|------|-----|
| | 対象者数 | 受診者数 | 受診率 | 対象者数 | 受診者数 | 受診率 | 対象者数 | 受診者数 | 受診率 |
| 国保・後期以外 | 25,841 | 104 | 0.4 | | 109 | | | 62 | |
| 国保 | 9,350 | 1,071 | 11.5 | | 86 | | | 93 | |
| 後期高齢者医療 | 4,849 | 444 | 9.2 | | 18 | | | 17 | |
| 総計 | 40,040 | 1,619 | 4.0 | 38,547 | 213 | 0.6 | 37,046 | 172 | 0.5 |

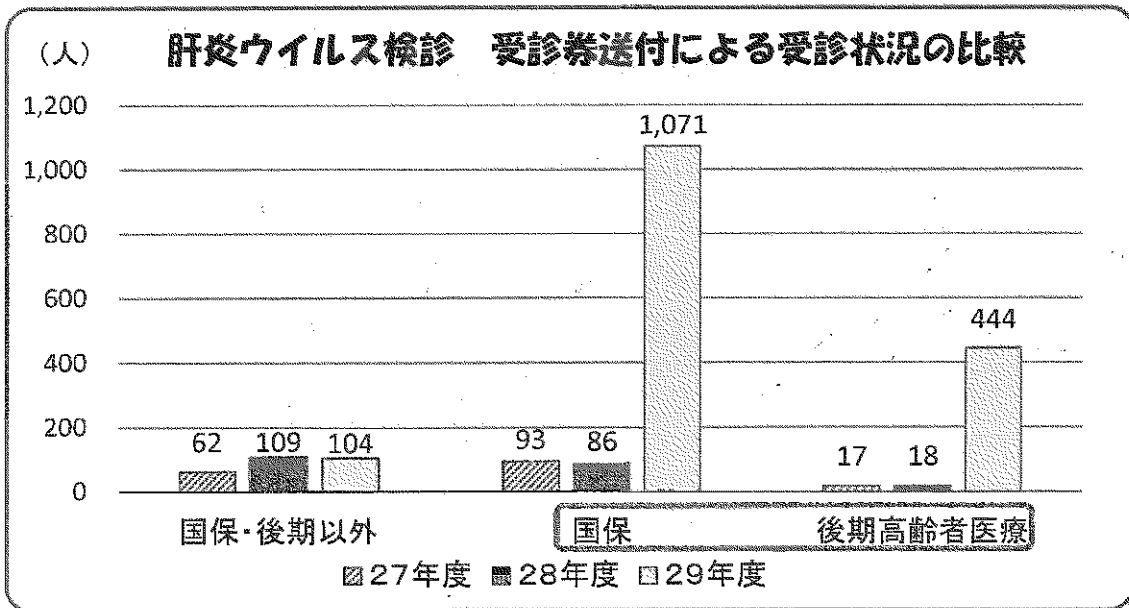

5 検診結果

| 結果 | | 29年度※1 | 28年度※2 | 27年度 |
|----|--------------|--------|--------|------|
| B型 | 陽性 | 10 | 3 | 0 |
| | 陰性 | 1,608 | 210 | 172 |
| | 計 | 1,618 | 213 | 172 |
| C型 | 感染している可能性が高い | 7 | 1 | 0 |
| | 感染している可能性が低い | 1,611 | 211 | 172 |
| | 計 | 1,618 | 212 | 172 |

※1 29年度 B型のみ1名 C型のみ1名

※2 28年度 B型のみ1名

| 種類 | 年齢 | 性別 | 平成29年度 精密検査 結果 | 検診受診状況 | | |
|-------|-----|---------|----------------------|---------|---------|--------|
| | | | | 平成28年度 | 平成27年度 | 平成26年度 |
| 胃がん | 70代 | 女 | 胃がん 早期 | 受診履歴なし | 異常なし | 受診履歴なし |
| | 70代 | 男 | 胃がん 早期 | 要観察・管理中 | 受診履歴なし | 受診履歴なし |
| | 70代 | 男 | 胃がん 早期 | 異常なし | 要観察・管理中 | |
| | 70代 | 男 | 胃がん 早期 | 異常なし | 異常なし | |
| | 70代 | 男 | 胃がん 早期 | 受診履歴なし | 受診履歴なし | 受診履歴なし |
| | 80代 | 男 | 胃がん 早期 | 受診履歴なし | 異常なし | |
| | 80代 | 男 | 胃がん 早期 | 要観察・管理中 | 要観察・管理中 | |
| | 60代 | 男 | 胃がん 進行 | 受診履歴なし | 受診履歴なし | 受診履歴なし |
| | 70代 | 男 | 胃がん 不明 | 異常なし | 異常なし | 異常なし |
| | 70代 | 男 | 胃がん 不明 | 異常なし | 異常なし | 異常なし |
| | 80代 | 男 | 胃がん 不明 | 受診履歴なし | 受診履歴なし | 受診履歴なし |
| 大腸がん | 60代 | 男 | 大腸がん 早期 | 受診履歴なし | 受診履歴なし | 受診履歴なし |
| | 60代 | 男 | 大腸がん 早期 | 異常なし | | |
| | 70代 | 男 | 大腸がん 早期 | 受診履歴なし | 受診履歴なし | 受診履歴なし |
| | 70代 | 女 | 大腸がん 早期 | 異常なし | 受診履歴なし | 受診履歴なし |
| | 70代 | 男 | 大腸がん 早期 | 受診履歴なし | 受診履歴なし | 受診履歴なし |
| | 70代 | 女 | 大腸がん 早期 | | 異常なし | 異常なし |
| | 70代 | 女 | 大腸がん 早期 | | | 異常なし |
| | 70代 | 男 | 大腸がん 早期 | 異常なし | 異常なし | |
| | 70代 | 女 | 大腸がん 早期 | 受診履歴なし | 異常なし | 異常なし |
| | 70代 | 女 | 大腸がん 早期 | 受診履歴なし | 受診履歴なし | 受診履歴なし |
| | 70代 | 男 | 大腸がん 早期 | | 受診履歴なし | |
| | 80代 | 女 | 大腸がん 早期 | 異常なし | 異常なし | 受診履歴なし |
| | 50代 | 男 | 大腸がん 早期 | | 異常なし | 異常なし |
| | 60代 | 男 | 大腸がん 進行 | 受診履歴なし | 受診履歴なし | 受診履歴なし |
| | 70代 | 男 | 大腸がん 進行 | 受診履歴なし | 受診履歴なし | 受診履歴なし |
| | 70代 | 女 | 大腸がん 進行 | 異常なし | 異常なし | 異常なし |
| | 70代 | 女 | 大腸がん 進行 | | 異常なし | |
| | 80代 | 男 | 大腸がん 進行 | 受診履歴なし | 受診履歴なし | 異常なし |
| | 80代 | 男 | 大腸がん 進行 | 異常なし | 異常なし | 異常なし |
| | 80代 | 女 | 大腸がん 進行 | 異常なし | 異常なし | 受診履歴なし |
| 50代 | 女 | 大腸がん 不明 | 受診履歴なし | 受診履歴なし | 受診履歴なし | |
| 80代 | 男 | 大腸がん 不明 | 受診履歴なし | 受診履歴なし | 受診履歴なし | |
| 肺がん | 60代 | 男 | 肺がん 早期 | 受診履歴なし | 受診履歴なし | 受診履歴なし |
| 乳がん | 30代 | 女 | 乳がん TIS | 受診履歴なし | 受診履歴なし | 受診履歴なし |
| | 50代 | 女 | 乳がん TIS | 受診履歴なし | 受診履歴なし | 対象外 |
| | 80代 | 女 | 乳がん TIS | 対象外 | 異常なし | 対象外 |
| | 40代 | 女 | 乳がん I | 受診履歴なし | 受診履歴なし | 受診履歴なし |
| | 70代 | 女 | 乳がん I | 受診履歴なし | 受診履歴なし | 受診履歴なし |
| | 30代 | 女 | 乳がん II | 受診履歴なし | 受診履歴なし | 受診履歴なし |
| | 40代 | 女 | 乳がん II | 受診履歴なし | 異常なし | 異常なし |
| 50代 | 女 | 乳がん II | 受診履歴なし | 受診履歴なし | 受診履歴なし | |
| 前立腺がん | 30代 | 女 | 頸がん | 受診履歴なし | 受診履歴なし | 受診履歴なし |
| 前立腺がん | 60代 | 男 | 前立腺がん 限局 | 受診履歴なし | 受診履歴なし | 受診履歴なし |
| | 70代 | 男 | 前立腺がん 限局 | | | 受診履歴なし |
| | 70代 | 男 | 前立腺がん 限局 | | | 異常なし |
| | 70代 | 男 | 前立腺がん 限局 | 異常なし | 異常なし | 異常なし |
| | 80代 | 男 | 前立腺がん 限局 | 異常なし | 異常なし | 異常なし |
| | 70歳 | 男 | 前立腺がん 不明 | 受診履歴なし | 受診履歴なし | 受診履歴なし |
| | 70代 | 男 | 前立腺がん 不明 | 異常なし | 異常なし | 異常なし |
| | 80代 | 男 | 前立腺がん 不明 | | 異常なし | |
| | 80代 | 男 | 前立腺がん 不明 | 受診履歴なし | 受診履歴なし | 受診履歴なし |
| | 80代 | 男 | 前立腺がん 不明 | 受診履歴なし | 受診履歴なし | 受診履歴なし |

★乳がんステージ(病期)について

Tis 非浸潤がん、腫瘍のないシヤット病の状態

| | |
|-------|--|
| 0期 | 乳がんが発生した乳腺の中にとどまっているもので、極めて早期の乳がんです。これを「非浸潤がん」といいます。 |
| I期 | しこりの大きさが2cm以下で、わきの下のリンパ節には転移していない、つまり乳房の外に広がっていないと思われる段階です。 |
| IIa期 | しこりの大きさが2cm以下で、わきの下のリンパ節への転移がある場合、または、しこりの大きさが2~5cmでわきの下のリンパ節への転移がない場合。 |
| IIb期 | しこりの大きさが2~5cmでわきの下のリンパ節への転移がある場合。 |
| IIIa期 | しこりの大きさが2cm以下で、わきの下のリンパ節に転移があり、しかもリンパ節がお互いがつちりと癒着していたり、周辺の組織に固定している状態。または、わきの下のリンパ節転移がなく胸骨の内側のリンパ節が腫れている場合。あるいは、しこりの大きさが5cm以上でわきの下あるいは胸骨の内側のリンパ節への転移がある場合。 |
| IIIb期 | しこりの大きさやわきの下のリンパ節への転移の有無にかかわらず、しこりが胸壁にがつちりと固定しているか、皮膚にしこりが顔を出したり皮膚が崩れたり皮膚がむくんでいるような状態です。炎症性乳がんもこの病期に含まれます。 |
| IIIc期 | しこりの大きさにかかわらず、わきの下のリンパ節と胸骨の内側のリンパ節の両方に転移がある場合。あるいは鎖骨の上下にあるリンパ節に転移がある場合。 |
| IV期 | 遠隔臓器に転移している場合です。乳がんの転移しやすい臓器は骨、肺、肝臓、脳などです。 |

参考: 国立がん研究センターがん対策情報センター

| 取組課題 | | 目標とポイント | H29 実施状況 | |
|---------------------------|-----------------------------|---|--|---|
| 基本方針1 生活習慣病の発症と重症化を防ぐ！ | 重点 1 がん | 【目標】 ・定期的に健（検）診を受け、生活習慣を改善し、健康を管理する ・症状の進展や合併症など、病気の重症化を予防する | 1 がん検診プロジェクト (1) がん検診受診勧奨のための啓発物品の作成・配布 ア がん検診の検査方法の案内チラシを封入したポケットティッシュ配布 イ 集団がん検診の乳がん検診受診者及び健康・福祉フェスティバル来場者に浴室にて使用できるパンフレットの配布 ウ がん検診に関するヘルピー健康だよりの作成・配布 成人事業の他、乳幼児健診通知時にも同封 (2) 歩道橋における横断幕掲示（香久山地区・浅田地区） (3) がん征圧月間等にあわせ大腸がんについての情報を記載したトイレトペーパーを公共施設のトイレ個室内に設置、またポスターも適時掲示 (4) 公用車に受診勧奨マグネットを設置 (5) 広報にしん「健やかにしん通信」での記事掲載 (6) 市民が多く集う場所への啓発物品設置依頼 (7) 商工会での健診時がん検診のPRを実施 瀬戸保健所共催 | (8) がん検診の実施 ア 集団がん検診 年 19 回実施 イ 他健診（30代さわやか健診・国保特定健診）と同時実施 計 15 日 ウ 個別がん検診 平成 29 年 6 月から 11 月まで 受託医療機関数 35 施設 エ 胃がん検診に内視鏡検査を追加（※） (9) 節日年齢者へ節日年齢半額受診券を発行 (10) がん検診申し込み方法の改善 ア 集団がん検診申し込みハガキの改善 イ あいち日進市電子申請・届出システムの利用 申込み専用フォームへアクセスしやすいよう QR コードを記載 (11) 健康・福祉フェスティバルでの周知啓発（乳がん自己検診体験） (12) 全国健康保険協会（協会けんぽ）愛知支部の個別通知時がん検診案内を同封 (13) 第一生命と協力し、がん検診に関するチラシの配布（※） |
| | 重点 2 循環器疾患 （血圧・脂質異常症） | 【ポイント】 ・若い世代を含めたポピュレーションアプローチ ・早期発見・早期治療 ・健（検）診受診率の向上 ・重症化の予防 ・関係機関との連携 | 1 30代さわやか健診実施 のべ 6 日間 2 30代さわやか健診結果説明会の実施 3 特定保健指導の実施 | 4 特定健診等健診受診率向上にむけた取り組み 5 健診結果郵送時に特定保健指導対象者に対し個々に合わせた情報提供 |
| | 重点 3 糖尿病 | | 1 30代さわやか健診実施 のべ 6 日間 2 30代さわやか健診結果説明会の実施 3 特定保健指導の実施 4 特定健診等健診受診率向上にむけた取り組み 5 健診結果郵送時に特定保健指導対象者に対し個々に合わせた情報の提供 6 健康・福祉フェスティバルでの周知啓発（ヘモグロビン A1c 測定（日進市薬剤師会）） | 7 保健指導利用促進事業（保険年金課と共同実施） (1) 利用勧奨訪問・電話 (2) 個別特定健診結果を受診医療機関より説明し保健指導を勧奨 (3) 豊田厚生病院での指導受入開始（※） (4) 初回面接終了者にスポーツセンター利用券の配布及び講習（※） 8 重症化予防対策事業（保険年金課と共同実施） (1) 受診勧奨訪問・電話 (2) 糖尿病重症化予防検討会（※） |
| | その他 | | 1 健康講演会の開催「認知症と生活習慣病」 2 健康を科学する（相山女学園大学共催）開催 | 3 健康・福祉フェスティバルでの周知啓発（脳年齢測定・物忘れ相談・お薬相談（日進市薬剤師会）、おもしろ健康チェック、血管年齢測定（協会けんぽ愛知支部）） |
| 基本方針2 健康な生活習慣を実践しよう！ | 重点 1 栄養・食生活 | 【目標】 適切な量と質の食習慣を身につけ、実践する 【ポイント】 ・適切な量と質の食習慣の普及啓発 ・野菜摂取量の増加 ・食育の推進 | 1 野菜をとろうキャンペーン (1) 野菜摂取リーフレット配布 配布数 2,575 部 乳幼児健診（1歳半・3歳児健診）、30代さわやか健診、健康・福祉フェスティバル等で配布 (2) 健康・福祉フェスティバルでの野菜摂取量診断・栄養相談（とにとクラブ） (3) 健康づくりチャレンジ事業（愛知県共催）ブース展示 (4) 広報にしん「健やかにしん通信」での記事掲載 | 2 食育推進協力店登録の周知 広報にしん 6 月号記事掲載（産業振興課） 3 ヘルピー健康だより（若年層の野菜摂取）（名古屋学芸大学大学連携事業）の配布 4 ヘルピー健康だより（栄養成分表示）の回覧 5 健康・福祉フェスティバルでの周知・啓発（野菜クイズ（食生活改善推進委員会）、豆つまみゲーム、栄養相談（瀬戸保健所管内栄養士会）、食育紙芝居・食育ゲーム（名古屋学芸大学）） |
| | 重点 2 身体活動・運動 | 【目標】 体を動かす習慣をつくる 【ポイント】 ・体を動かす習慣をつくる（プラス 10 の啓発） ・にしん体操のより一層の啓発 ・ウォーキングの推進 | 1 体操スポット立ち上げ支援事業 2 か所（※） (1) にこにこ体操（特別養護老人ホーム日進ホーム内） (2) 日進団地まっとカフェ 2（日進団地集会所） 2 体操スポット活動支援 18 か所（年度内 新規開始 2 か所、休止 1 か所を含む） 3 にしん体操 DVD 鏡版・スローペース版の周知・配布 4 保育園出前講座・サロン等でのにしん体操の実施 (1) 保育園出前講座 13 園にしん体操キャラバン隊（愛知学院大学学生）協力 (2) 出前講座、講習会、各種イベントでの普及継続 のべ 378 回 のべ 11,953 名参加 5 運動普及推進員・体操指導者養成講座 計 6 回 6 ヘルピーストレッチの周知・啓発 | 7 市ホームページ・広報等で体操効果等の周知の継続 (1) 市ホームページでのにしん体操の紹介及び動画掲載 (2) 「健やかにしん通信」でのにしん体操スポット記事掲載 8 ウォーキングマップ推進事業 (1) ヘルピーウォーキングマップ（全域・香久山・相野山）増刷 (2) 「健やかにしん通信」での記事掲載 (3) 生涯学習課主催「にこにこウォーク」チラシでのウォーキングマップ周知 (4) 竹の山小学校区ウォーキングマップ配布開始（※） 9 健康・福祉フェスティバルでの周知啓発 (1) にしん体操実演、運動同好会紹介（運動普及推進委員会） (2) ヘルピーウォーキングマップ、ウォーキング団体紹介（日進ウォーカーズ） 10 健康づくりチャレンジ事業（愛知県共催）ブース展示【再掲】 |
| | 3 休養・心の健康づくり | 【目標】 ストレスと上手につきあう 【ポイント】 ・こころの健康の啓発活動 ・睡眠や休養についての知識普及啓発 | 1 こころの健康啓発 (1) 「こころがホッとする言葉」の周知 保健センター封筒への掲載 (2) 健康・福祉フェスティバルでのパンフレット（うつ啓発・相談機関案内）配布 (3) こころが元気になる歌詞を盛り込んだにしん体操の普及 (4) 「質の良い睡眠」の啓発チラシを封入したポケットティッシュを配布 | (5) こころの講演会の開催 (6) 厚生労働省『働く人のメンタルヘルス・ポータルサイト「こころの耳」』を市ホームページ外部リンク掲載 (7) 母子健康手帳発行時にメンタルヘルスケアの啓発（※） |

| 取組課題 | | 目標とポイント | H29 実施状況 | |
|----------------------------|--------------------------|--|---|--|
| 基本方針2 健康な生活習慣を実践しよう！ | 4 たばこ | 【目標】 吸わない、吸われない環境をつくる 【ポイント】 ・たばこの健康影響知識の普及啓発 ・受動喫煙防止対策の推進 | 1 受動喫煙防止対策実施施設認定制度、支援団体の周知 保健衛生会議で制度の周知 2 啓発（広報誌等での周知） (1) 禁煙体験談の募集・作成 ア 募集チラシ配布（マタニティ教室参加者及び1歳半児健診受診児保護者） イ 禁煙体験談集の配布（保健センター窓口及び健康・福祉フェスティバル） (2) ヘルピー健康だより（受動喫煙防止・COPD）の配布 | (3) 「健やかにつしん通信」でのCOPD・たばこ記事掲載 (4) ミニママクラス（母子健康手帳交付）・マタニティ教室での情報提供 (5) 健康・福祉フェスティバルでの周知（スモーカーライザー、禁煙相談、 瀬戸保健所 ）、啓発資材配布（相談機関一覧・禁煙体験談集・ヘルピー健康だより・ファイザー（株）からの資材） (6) 赤池駅前広場に受動喫煙防止啓発看板設置（ 環境課と共同 ） |
| | 5 アルコール | 【目標】 適度な飲酒でアルコールと上手につきあう 【ポイント】 ・多量飲酒予防・妊婦の飲酒予防 ・他分野（心・栄養）に関連付けたアプローチ | 1 啓発活動 (1) マタニティ教室での情報提供 (2) ヘルピー健康だより（アルコールとの付き合い方）の配布 (3) 健康・福祉フェスティバルでの周知（アルコールパッチテスト 瀬戸保健所 ） | 3 母子健康手帳発行時の禁煙指導 2 母子健康手帳発行時の禁酒指導 |
| | 6 歯の健康 | 【目標】 自分の歯で、おいしく食べて健口にご過ごす 【ポイント】 ・歯や口の健康知識の普及啓発 ・定期健診受診の動機づけ | 1 歯科健診事業 (1) 妊産婦歯科健診 (2) 成人歯周病検診 節目成人歯周病検診対象者へ検診受診券送付 (3) 2歳児歯科健診 2 受診勧奨実施 節目成人歯周病検診未受診者へ受診勧奨通知送付 送付数 8,276通 | 3 8020・8820運動表彰（ 愛豊歯科医師会日進支部 と共催） 表彰者数 143名（8820表彰18名・8020表彰125名、うち同時表彰9名） 4 ヘルピー健康だよりによる啓発 受診券・勧奨通知時ヘルピー健康だより同封 5 啓発 (1) 「健やかにつしん通信」での歯科保健啓発記事掲載 (2) 健康・福祉フェスティバルでの周知啓発 唾液元気度チェック・歯科相談・咬合力チェック（ 愛豊歯科医師会日進支部 ） (3) 10か月なかよし教室における歯科講話（※） |
| 基本方針3 健康を支える社会環境を実現しよう！ | 重点 1 健康を支え、守るための環境づくり | 【目標】 協働により支え合い、健康づくり活動を実践している 【ポイント】 ・健康づくりを行う仲間づくりの推進（つどの場プロジェクト等との連携） ・地域で健康づくりに積極的に参加する実践者の育成 | 1 体操スポット立ち上げ支援事業【再掲】 2 体操スポット活動支援【再掲】 3 健康づくり市民サポーター事業 登録数 団体 4団体 個人 333名（平成30年3月末日現在） 4 「健やかにつしん宣言」周知 (1) 健康施策を市民へ周知し本計画を推進 (2) 市職員名札に「健やかにつしん宣言」の文言を掲載 (3) 健康・福祉フェスティバルでの「いきいき健康プランにつしん21」パネル展示・健康クイズの実施、「健やかにつしん宣言」ポスター掲示 5 につしん健康マイレージ事業の実施 まいかカード発行 276枚 チャレンジシート配布数 4,302部 6 健康づくりマスコットキャラクター「ヘルピー」の周知 (1) 健康課作成の通知、チラシ、封筒への「ヘルピー」使用 (2) 着ぐるみを活用した啓発活動 稼働日数 19日 のべ対象者数 7,596人 | 7 健康づくりを担う人材支援 (1) 食生活改善推進員研修会 計6回 (2) 運動普及推進員・体操指導者養成講座 計6回【再掲】 (3) 運動普及推進員研修会 計2回 (4) 「健やかにつしん通信」での 元気CLUB同好会 ・ 体操スポット団体 記事掲載 8 地域連携・職域連携 (1) 商工会 での健診時がん検診のPRを実施（ 瀬戸保健所 と共催）【再掲】 (2) 全国健康保険協会（協会けんぽ）愛知支部 の個別通知時がん検診案内を同封【再掲】 9 第一生命 と協力し、がん検診に関するチラシの配布（※）【再掲】 |
| | その他必要な取組課題 | 1 健やか親子・母子保健 | 【目標】 子どもをみんなで守り育てる 【ポイント】 ・妊娠期から子育て期までの切れ目のない支援 | 1 妊婦・乳幼児健診・予防接種体制整備 (1) 妊婦・乳幼児健診医療機関受診券の発行 (2) 産後健診医療機関受診券の発行（※） (3) 3～4か月児健診、1歳半児健診、3歳児健診 年67回実施 (4) 予防接種事業の実施（ヒブ・小児肺炎球菌・四種混合・二種混合・日本脳炎・子宮頸がん予防ワクチン・BCG・MR・水痘・B型肝炎） 2 要支援家庭への適切な支援 (1) 教室開催（ミニママクラス・マタニティ教室・パパママ教室・かろがもキッズなど） (2) 相談実施（赤ちゃん相談・電話相談など） (3) 訪問実施（新生児訪問・こんこには赤ちゃん訪問・未熟児等訪問指導・養育支援訪問（※）） (4) 利用者支援事業（母子保健型）（※） |
| | 2 安全（事故防止対策等） | 【目標】 命を守る方法を知り、行動ができる 【ポイント】 ・命を守る知識の普及啓発 | 1 出前講座にて高齢者に転倒予防を啓発 2 事故防止対策の啓発 (1) 乳幼児健診等での情報提供 計56回 (2) 「健やかにつしん通信」で8・11月号に子どもの事故予防記事掲載【再掲】 | 3 救急医療関連情報の把握 お盆期間中の医療機関（医科・歯科）診療情報調査実施 |
| | 計画進行管理 | | 1 推進委員会 第1回：平成29年8月7日（月） 第2回：平成30年3月9日（金） | 2 ワーキンググループ研究会 第1回：平成29年6月28日（金） 第2回：平成30年2月6日（火） 3 健康づくり関連事業 実施状況調査 |

いきいき健康プランにっしん 21 推進事業実施状況

【平成 29 年度健康・福祉フェスティバル】

- 1 日時 平成 29 年 11 月 19 日（日）9：00～15：00
- 2 場所 日進市スポーツセンター（第 3 競技場・エントランス）、市役所駐車場
- 3 来場者数 3,600 人（スポーツセンター来場者数＜福祉フェスティバル含む＞）

| | コーナー | 内 容 | 実 績 |
|---------------------|-----------------------------------|------------------------------------|---------|
| 第 3 競技場 | おもしろ健康チェック | 俊敏性年齢測定 | 140 人 |
| | | 骨密度チェック | 133 人 |
| | 愛豊歯科医師会 日進支部 | 唾液元気度チェック | 113 人 |
| | | 咬合力チェック | 100 人 |
| | | 歯科相談 | 25 人 |
| | 日進市薬剤師会 | 脳年齢測定 | 80 人 |
| | | 物忘れ相談 | 45 人 |
| | | ヘモグロビン A1c 測定 | 79 人 |
| | | お薬相談 | 3 人 |
| | 食生活改善推進委員会 | 食育クイズ | 301 人 |
| 運動普及推進委員会 | にっしん体操の実演 運動同好会 P R | 144 人 | |
| 運動同好会 （日進ウォーカーズ） | 日進ウォーカーズ P R ヘルピーウォーキングマップ P R | 13 人 | |
| エントランス | いきいき健康プラン | 第 2 次いきいき健康プランにっしん 21 P R 健康クイズ | 200 人 |
| | にっしん健康マイレージ | にっしん健康マイレージ事業の啓発 | 20 人 |
| | がん検診ブース | がん検診・特定健診の P R | 210 人 |
| | 協会けんぽ 愛知支部 | 血管年齢測定 | 168 人 |
| | | 日常生活アンケート | 168 人 |
| | とにとクラブ | 野菜摂取量診断 | 122 人 |
| | | 握力測定 | 239 人 |
| | | 栄養相談 | 1 人 |
| | 瀬戸保健所 管内栄養士会 | 豆つまみゲーム | 901 人 |
| 栄養相談 | | 4 人 | |
| 名古屋学芸大学 | 食育紙芝居・食育ゲーム | 316 人 | |
| 駐 市 車役 場 所 | 瀬戸保健所 | アルコールパッチテスト | 60 人 |
| | | たばこクイズ（スモーカーライザー） | 197 人 |
| | | 禁煙相談 | 0 人 |
| | | 合計 | 3,782 人 |

【平成29年度ヘルピー健康だより配布状況】

| No. | 内容 | 部数 | | 配布先 | 時期 |
|-----|---------------------|----------|----------|--------------|------------|
| 1 | がん検診 | 12,807 部 | 12,707 部 | 節目がん検通知 | 4 月 |
| | | | 100 部 | 健康・福祉フェスティバル | 11 月 |
| 2 | 女性のがん (子宮がん・乳がん) | 7,985 部 | 6,114 部 | 節目がん検診勸奨通知 | 9 月 |
| | | | 1,771 部 | 乳幼児健診案内通知 | 毎月 |
| | | | 100 部 | 健康・福祉フェスティバル | 11 月 |
| 3 | アルコールとの 付き合い方 | 248 部 | 20 部 | 健康・福祉フェスティバル | 11 月 |
| | | | 228 部 | 集団特定健診同時がん検診 | 7・8・10 月 |
| 4 | ヘルピーウォーキングマップ | | 15 部 | 健康・福祉フェスティバル | 11 月 |
| 5 | にっしん健康マイレージ※ | | 2,613 部 | 回覧・地域イベント など | 通年 |
| 6 | 野菜摂取(地産地消)※ | | 7,225 部 | 市内大学 学生 など | 3 月 |
| 7 | 栄養成分表示※ | | 2,658 部 | 回覧 など | 1 月・3 月 |
| 8 | 朝食摂取 | | 850 部 | 成人式 | 1 月 |
| 9 | 高齢者の転倒予防※ | | 675 部 | 老人クラブ・サロン など | 10~1 月・3 月 |
| 10 | 歯周病予防 | | 8,276 部 | 成人歯周病検診勸奨通知 | 10 月 |
| 11 | 歯科 | | 11,519 部 | 成人歯周病検診通知 | 4 月 |

※ 今年度作成したもの

【平成29年度 広報にっしん「健やかにっしん通信」掲載内容】

| 号数 | 内容 |
|-------|-------------------------|
| 4 月号 | にっしん健康マイレージ、高齢者肺炎球菌予防接種 |
| 5 月号 | 禁煙週間 |
| 6 月号 | 熱中症予防 |
| 7 月号 | にっしん体操 |
| 8 月号 | 夏場の子どもの事故予防、夏場の感染症 |
| 9 月号 | がん検診、食生活改善普及運動・健康増進普及月間 |
| 10 月号 | 高齢者予防接種(インフルエンザ・肺炎球菌) |
| 11 月号 | 子どもの事故防止 |
| 12 月号 | お口の健康 |
| 1 月号 | 元気クラブ同好会、冬の感染症 |
| 2 月号 | ヘルピーウォーキングマップ |
| 3 月号 | にっしん体操スポット |

【平成29年度にっしん体操普及活動】平成30年3月末日現在

| 月 | 回数 | 参加人数 | 主な事業名 |
|-----|------|---------|--|
| 4月 | 35回 | 806人 | <ul style="list-style-type: none"> ・にっしん体操スポット ・保育園出前講座 ・にっしん体操講習会 ・30代さわやか健診結果説明会 ・コミュニティサロン、地域サロン ・老人クラブ健康教育 ・マタニティ教室 ・市民まつり ・にっしん体操845（福社会館） |
| 5月 | 28回 | 2,466人 | |
| 6月 | 42回 | 1,364人 | |
| 7月 | 46回 | 1,156人 | |
| 8月 | 18回 | 339人 | |
| 9月 | 45回 | 1,670人 | |
| 10月 | 39回 | 977人 | |
| 11月 | 39回 | 1,035人 | |
| 12月 | 29回 | 734人 | |
| 1月 | 28回 | 656人 | |
| 2月 | 19回 | 471人 | |
| 3月 | 10回 | 279人 | |
| 合計 | 378回 | 11,953人 | |

【平成29年度 ヘルピー着ぐるみ稼働状況】平成30年3月末日現在

| 月 | 稼働日数 | 対象者数 | 主な事業名 |
|-----|------|--------|--|
| 6月 | 1日 | 793人 | <ul style="list-style-type: none"> ・保育園出前講習会 ・市民まつり ・ヘルピータイム (香久山小学校・日進西中学校) ・にっしんスポーツフェスタ |
| 9月 | 9日 | 914人 | |
| 10月 | 4日 | 569人 | |
| 11月 | 3日 | 4,020人 | |
| 2月 | 1日 | 300人 | |
| 3月 | 1日 | 1,000人 | |
| 合計 | 19日 | 7,596人 | |

にっしん体操スポット

平成30年3月末日現在

| | 団体名 | 時間 | 場所 | 開始時期 | 参加人数 |
|----|-----------------------|---|----------------------|----------|------|
| 1 | おはよう香久山 | 毎週土曜日6:30~ | (一部休止期間あり)株山中央公園北西寄り | 平成24年8月 | 10名 |
| 2 | いきいき香久山 | 毎週火曜日9:15~ | 香久山会館横 運動広場 | 平成25年9月 | 25名 |
| 3 | ぶらっとホーム南ヶ丘 健康体操サロン | 毎月第2火曜日10:00~ 毎月第3木曜日13:30~ | 南ヶ丘会館 | 平成25年10月 | 20名 |
| 4 | いきいき野方 | 不定期月曜日15:00~ | 野方北集会所 | 平成26年6月 | 12名 |
| 5 | いきいき東山 | 毎週土曜日9:45~ | ぶらっとホーム「サンハウス東山」 | 平成26年6月 | 30名 |
| 6 | おはよう東山 | 毎週土曜日9:15~ | 日東東山コミュニティーセンター | 平成27年6月 | 25名 |
| 7 | ほっとカフェ12にこにこ | 毎月第3金曜日15:00頃~ | 藤枝公民館 | 平成27年6月 | 40名 |
| 8 | ほっとカフェ13(神明) | 毎月第2・4金曜日(体操はどこかの時間) 【夏季】9:00~11:00【冬季】10:00~12:00 | 神明神社社務所ホール | 平成27年6月 | 15名 |
| 9 | 五色園健康体操教室 | 毎週月曜日10:00~ | 五色園第一集会所 | 平成27年9月 | 30名 |
| 10 | 五色園ぶらっとホーム | 毎月第1・3水曜日10:15~ | 五色園第一集会所西隣 | 平成28年3月 | 15名 |
| 11 | さくらA・B | 毎週水曜日10:30~ | 藤島公会堂 | 平成28年4月 | 15名 |
| 12 | いきいきウォーク | 月2回(不定期) | 本郷公民館 | 平成28年4月 | 10名 |
| 13 | Ikoi広場 | 毎月24日 時間不定 | デイサービスきすな | 平成28年11月 | 15名 |
| 14 | 檀木老人クラブ | 毎月第2・4水曜日10:00~ | 檀木団地集会所 | 平成28年12月 | 15名 |
| 15 | 日の出ほっとカフェ | 毎月第2・4水曜日10:00~ | 高津さん宅 | 平成29年1月 | 12名 |
| 16 | にこにこ体操 | 毎月第1水曜日10:30~ | 特別養護老人ホーム 日進ホーム内 | 平成29年4月 | 10名 |
| 17 | 日進団地ほっとカフェ2 | 毎月第1・3水曜日15:15頃~ | 日進団地集会所 | 平成30年8月 | 30名 |

平成30年度保健事業計画

資料No. 6-1

| 母子保健 | | | 事業名 | | | 実施回数・月 | | | 対象者 | | |
|------------------|--------------------------|----------------|---------------------|---------------|-------------------------|--------------------|---------------------------|---------------------------------|-------------------|----------------|-----------|
| 健康 診 査 | 3～4か月児健診 | 年22回 | 3～4か月児 | 健康 教 育 | 母子健康手帳交付 (ミニマクラス) | 年36回 | 妊婦 | 予 防 接 種 ※ 2 | B型肝炎 | 4～3月 医療機関委託 | 生後12か月未満児 |
| | 1歳半児健診 | 年22回 | 1歳7～8か月児 | | マタニティ教室 (前期・後期) | 各年6回 | (前期)妊婦8週以上 (後期)妊婦24週以上 | | ヒブ(インフルエンザ菌b型) | 生後2～60か月未満児 | |
| | 2歳児歯科健診 (むし歯0教室) | 年19回 | 2歳2か月児 2歳3か月児 | | パパママ教室 (沐浴実習等/エチケット) | 年14回/年6回 | 初産婦とその配偶者 | | 小児肺炎球菌 | 生後2～60か月未満児 | |
| | 3歳児健診 | 年23回 | 3歳児 | | ブックスタート事業 | 年22回 | 3～4か月児と保護者 | | 4種混合 (DPT-IPV) | 生後3～90か月未満児 | |
| | ※1 妊産婦・乳児健康診査 | 県内医療機関委託 | 妊婦14回・産婦1回・ 乳児2回 | | 中学生乳幼児みれあい体験事業 | 年1回 | 中学生、乳幼児と保護者 | | 3種混合 (DPT) | 生後3～90か月未満児 | |
| | 妊産婦歯科健康診査 | 市内歯科医療機関 委託 | 妊産婦1回 | | 祖父母のための 赤ちゃんおフロ教室 | 年4回 | 祖父母とその家族 | | ポリオ (不活化ワクチン) | 生後3～90か月未満児 | |
| 訪 問 | 新生児訪問(助産師) | 随時 | 生後2か月までの希望者 | こんには赤ちゃん訪問研修会 | 随時 | 民生・児童委員、 主任児童委員 | 2種混合(DT) | 小学6年生 (11～13歳未満) | | | |
| | こんには赤ちゃん訪問 (民生・児童委員等) | 随時 | 生後4か月未満児 | | | | 麻疹・風しん(MR) | 1期 生後12～24か月未満児 2期 小学校就学前1年間 | | | |
| | 未熟児等訪問指導 (保健師等) | 随時 | 低体重児等 | | | | 水痘 | 生後12～36か月未満児 | | | |
| | 養育支援訪問 | 随時 | 要支援妊婦～乳児の いる家庭 | | | | 日本脳炎 | 生後6か月～20歳未満 | | | |
| 健 康 相 談 | 10か月なかよし教室 | 年12回 | 10か月児 | | | | BCG | 生後12か月未満児 | | | |
| | 乳幼児相談 (乳幼児にこにこ相談) | 年12回 | 乳児～3歳児 | | | | 子宮頸がん予防ワクチン | 中学1年 (小学6年～高校1年相当) | | | |
| | 幼児相談 (ちびっ子教室4クラス) | 年48回 | 幼児健診事後 | | | | | | | | |
| | 多胎児交流会 (かるがもキッズ) | 年4回 | 多胎児と保護者等 | | | | | | | | |
| | ことばの相談 | 年31回 | 就学前の幼児 | | | | | | | | |
| | 乳幼児計測日 (おひさま広場) | 年12回 | 乳児から未就園児 | | | | | | | | |
| | 乳幼児電話相談 (ピョピョコール) | 年96回 | 乳幼児の保護者等 | | | | | | | | |
| | 一般不妊治療費助成事業 | 通年 | 一般不妊治療を 受ける夫婦 | | | | | | | | |
| | 利用者支援事業(母子保健型) | 通年 | 妊婦～乳幼児のいる家庭 | | | | | | | | |
| | 産後ケア事業(宿泊型) | 通年 | 産後4か月未満の母子 | | | | | | | | |

※1 県外医療機関受診希望者は、健診受診費用の助成を実施
 ※2 愛知県広域予防接種事業・県外等予防接種助成金交付事業の実施

| 成人保健 | | | 事業名 | | | 実施月 | | | 対象者 | | |
|---|--------------------------------------|-----------------------------|-----------------------------|-----------------------------|-------------------|-----|----------------------------|------------------|-------------------------|--------|---------------------------------|
| 健 康 診 査 | 30代さわやか健診 | 6月(6日間) | 30歳～39歳 | 健康 教 育 ・ 相 談 | ※5 特定保健指導 | 通年 | 特定保健指導対象者 | 予 防 接 種 | 健康教室 | 未定 | 一般市民 |
| | ※3 特定健康診査 集団 個別 | 7・10・2月 6月～11月 | 40歳以上の市国保 | | 30代さわやか健診事後教室 | 7月 | さわやか健診受診者 | | 食事相談 (管理栄養士) | 随時 | 一般市民 |
| | 成人歯周病検診 | 通年 | 30歳～75歳 5歳間隔の節目年齢者 | | 健康教育・相談 (各地域) | 随時 | 老人クラブ・コミュニティ サロン・地域サロン他 | | 健康を科学する (福山女学園大学と共催) | 1月～2月 | 一般市民 |
| | 骨粗鬆症検診 | 通年 | 40歳以上の女性 | | 健康を推進員養成講座 | 未定 | 一般市民 | | 食生活改善推進員活動 支援事業 | 随時 | 食生活改善推進員 |
| | 肝炎ウイルス検診 (医療機関委託) | 単独及び 特定健診と併用 | 40歳及び要件該当者 | | 運動普及推進員活動 支援事業 | 随時 | 運動普及推進員 | | ※6 高齢者インフルエンザ (季節性) | 10月～1月 | 65歳以上/60～64歳で特定の 疾病により障害のある人 |
| | ※4胃がん(X線)検診 集団 個別 | 通年 集団特定健診同日 6月～11月 | 30歳以上 40歳以上の市国保 40歳以上 | | 地区 組織 活動 | | | | ※6 肺炎球菌予防接種(定期) | 通年 | 65歳以上の節目年齢者 |
| | ※4胃がん(内視鏡)検診 (医療機関委託)【隔年検診】 | 6月～11月 | 50歳以上 | | | | | | 肺炎球菌予防接種助成事業 | 通年 | 70歳以上(一部60歳以上) |
| | ※4 大腸がん検診 集団 個別 | 通年 集団特定健診同日 6月～11月 | 30歳以上 40歳以上の市国保 40歳以上 | | | | | | 風しんワクチン予防接種助成事業 | 通年 | 県風しん抗体検査事業において 免疫が不十分とされた女性 |
| | ※4 乳がん(マンモグラフィ) 検診【隔年検診】 集団 個別 | 通年 6月～11月 | 40歳以上 | | | | | | 訪問指導(保健師等) | 随時 | 一般市民 |
| | 乳がん(超音波)検診 (医療機関委託) | 6月～11月 | 30歳～39歳 | | | | | | 重症化予防事業 | 通年 | 特定健診結果で医療受診が必要 となった人等 |
| ※4 子宮がん検診 【隔年検診】 集団 個別 | 通年 集団特定健診同日 6月～11月 | 20歳以上 40歳以上の市国保 20歳以上 | | | | | | | | | |
| ※4 前立腺がん検診 集団 個別 | 集団特定健診同日 6月～11月 | 50歳以上の市国保 50歳以上 | | | | | | | | | |
| ※4 肺がん (65歳以上は結核検診も 兼ねる) 集団 個別 | 集団特定健診同日 6月～11月 | 40歳以上の市国保 40歳以上 | | | | | | | | | |
| 健康手帳交付 | 随時 | 20歳以上 | | | | | | | | | |

| 保健企画 | | | 事業名 | | | 実施月 | | | 対象者 | | |
|------|--------------------------|---------|-------------------|----|---|-----|--|--|-----|--|--|
| ※7 | 第2次いきいき健康 プランにっしん21推進 | 通年 | 市民 | ※3 | 特定健康診査は主管課の保険年金課に協力して実施 生活保護者の健康診査は、特定健診に準じて実施する | | | | | | |
| | にっしん健康マイレージ事業 | 通年 | 16歳以上 在住・在学・在勤 | ※4 | がん検診促進事業 ・40歳以上のすべての人にがん検診等受診券(65歳までの節目年齢者 については半額受診券を同封)を郵送 ・20歳・24歳・30歳・34歳の子宮がん検診節目年齢者に半額受診券を郵送 | | | | | | |
| | 健康・福祉フェスティバル | 11月 | 一般市民 | ※5 | 特定健診と調整して実施する 未利用者に対するの勧奨訪問も実施 | | | | | | |
| ※8 | 8820表彰事業 | 11月 | 88歳以上 | ※6 | 愛知県広域予防接種事業・県外等予防接種助成金交付事業の実施 | | | | | | |
| | 献 血 | 4・8・12月 | 16～69歳 | ※7 | 中間評価・見直し事業、にっしん体操推進事業、ウォーキング推進事業、 野菜をとりようキャンペーン事業等 | | | | | | |
| | 感染症予防・災害時 保健活動事業 | 通年 | 市民 | ※8 | 愛知県医師会日進支部主催 8020表彰事業と同時開催 | | | | | | |
| | 保健センター管理運営 | 通年 | | | | | | | | | |

- 1 市内医療機関に係る各事業については、保健衛生会議において審議し決定する
- 2 各種保健事業については、関係機関等と協議し決定する
- 3 派遣依頼のある事業については、その都度協議し決定する

日進市産後ケア事業のご案内



日進市では、出産後、育児等の支援が必要な方を対象に、産後ケア事業を実施しています。市が指定する産科医療機関に宿泊しながらケアを受け、安心してご自宅で育児ができるよう子育てを応援します。

利用できる方

日進市に住所を有する生後4か月未満の赤ちゃんとその母親で1～4全てに該当する方

- 1 家族等から十分な家事や育児などの援助が受けられない方
- 2 産後、心身不調がある方（入院を要しない程度のもの）
- 3 育児不安がある方
- 4 産後の生活に困難さがあり、専門的支援を必要とする方

産後ケアの内容

- 1 母親の体調管理や乳房ケア
- 2 赤ちゃんの発育や栄養方法の確認
- 3 育児相談、授乳等の指導など

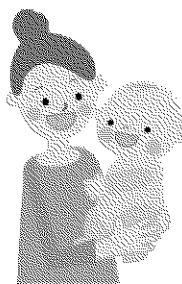

利用期間

- ・原則、6泊7日以内

利用料

1日 5,000円（食事代、部屋代含む）

※1泊2日利用した場合の利用料は10,000円となります。

※生活保護世帯や市民税非課税世帯は免除されます。

実施施設

| 施設名 | 所在地 |
|----------|-------------------|
| 平針北クリニック | 日進市赤池町屋下306-2 |
| 名古屋記念病院 | 名古屋市天白区平針四丁目305番地 |

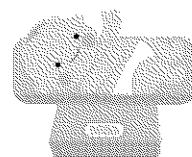

☆施設の空き状況によりご希望に添えない場合があります。

利用方法

事前に申込みが必要となります。詳細は下記までご連絡ください。保健師が面接等により状況を確認させていただき、利用の決定や実施施設との調整を行います。

問い合わせ先

日進市健康課（日進市保健センター）

電話：0561-72-0770

FAX：0561-74-0244

E-mail：kenko@city.nisshin.lg.jp

日進市糖尿病重症化予防事業方針について

1 趣旨

日本医師会・日本糖尿病対策推進会議及び厚生労働省が策定した糖尿病腎症重症化予防プログラムに基づいて日進市国民健康保険は、糖尿病重症化予防事業を展開し、被保険者の生活習慣の改善や医療機関未受診者を治療に結びつけ、糖尿病発症、重症化予防及び人工透析への移行等の重症化を防止する取組を実施します。

また、従来の特定健診・特定保健指導に加え、健診データやレセプトデータを活用した対象者の抽出やかかりつけ医と連携し、患者への保健指導等を行います。そこで、効果的な取組を進める上で、関係機関等と連携・協力を進めることが重要となるため、地域の医師等と検討会を重ねながら事業の実施方法等を検討していきます。

2 事業の概要

| 事業種別 (介入方法) | ①受診勧奨 【28年度から】 | ②保健指導 【30年度から】 | ③その他、連携協力できる取組 |
|----------------|---|--|--|
| 対象者 | <p>・糖尿病重症化及び腎症重症化予防段階の者のうち未治療者</p> <p>・糖尿病治療中断者</p> <p>ア 特定健診結果がHbA1c7.0%以上で、糖尿病の受診履歴がない人</p> <p>イ 糖尿病で通院履歴があるが、6ヶ月以上受診履歴がない人</p> | <p>・糖尿病性腎症重症化予防段階の人</p> <p>1 糖尿病治療中で特定健診の結果においてHbA1c6.5%以上であり、以下のア又はイに該当し、かかりつけ医が保健指導の必要があると判断した人</p> <p>ア 尿蛋白(+)以上の人</p> <p>イ eGFR30~89ml/分/1.73m²(CKD重症度分類のG2又はG3)に該当し、アルブミン尿値*が30以上の人</p> <p>2 特定健診未受診の糖尿病治療中の人で、ア又はイに該当し、かかりつけ医が保健指導の必要があると判断した人。</p> | <p>・糖尿病境界域段階の人</p> <p>ア ①②の対象に該当しない人</p> <p>イ その他、糖尿病予防の働きかけが必要な人</p> |
| 取組内容 | <p>・対象者への勧奨通知、電話・面接・訪問等による受診勧奨</p> <p>・初回勧奨から2~3か月後にレセプトにより糖尿病受診履歴を確認。</p> <p>・受診履歴がない場合には、再度受診勧奨。</p> <p>・かかりつけ医との連携</p> | <p>・特定健診を受診された人は、市国保が候補者名簿を作成した中から、かかりつけ医が保健指導の必要があると判断した人に、利用勧奨を行う。</p> <p>・かかりつけ医の指示のもと、市国保が保健指導を実施。</p> <p>・対象者からは「参加同意書」、かかりつけ医からは「保健指導連絡票」を取得。</p> <p>・情報管理には、糖尿病連携手帳等を積極的に利用。</p> <p>・保健師等により食事、運動指導を実施、実施期間の目安は6か月間</p> <p>・実施前後のHbA1c値等で取組を評価</p> <p>・保健指導終了後、「実施報告書」によりかかりつけ医に報告</p> <p>・終了後の継続的な支援方法等については、引き続き検討。</p> | <p>・市、各関係機関等との連携や協力での各種取組、事業</p> <p>・リーフレット作成・配布、健診結果説明会等、かかりつけ医との健診結果の共有、特定健診の継続受診等、医科歯科連携等</p> |

※アルブミン尿は、医療機関の協力で数値が確認できた場合

2 対象者除外基準

次のいずれかに該当する者は対象から除外する場合があります。

- (1) かかりつけ医において既に保健指導が実施されている人
- (2) がん等で終末期にある人
- (3) 認知機能障害がある人
- (4) 精神疾患を有する人
- (5) 生活習慣病管理料、糖尿病透析予防指導管理料の算定対象となっている人

平成 30 年度「いきいき健康プランにっしん 21」推進事業実施計画 (計画年度 5 年目)

(※)新規事業

| 取組課題 | | ポイント | H 30 | 現時点での方針 |
|-----------------------------|-----------------------|---|--|--|
| 基本方針 1 生活習慣病の発症と重症化を防ごう！ | 重点1 がん | ・若い世代を含めたポピュレーションアプローチ ・早期発見・早期治療 | ・がん検診プロジェクト ・がん検診受診勧奨のための啓発物品作成・配布 ・がん征圧月間等にあわせて横断幕や大腸がんの情報を記載したトイレトペーパー等の設置 ・スギ薬局のチラシにがん検診の周知を掲載(※) ・協会けんぽ被扶養者への案内通知依頼 ・第一生命と協力し、がん検診に関するチラシの配布 ・40 歳以上及び節目年齢者にがん検診等受診券を送付(※) ・節目半額券制度 | その年に応じたがん検診プロジェクトを実施し、受診意欲の向上をはかる |
| | 重点2 循環器疾患 | ・健(検)診受診率の向上 | ・特定保健指導対象者に対して個々に合わせた情報の提供 | 地域の状況に応じた取組の実施 |
| | 重点3 糖尿病 | ・重症化の予防 ・関係機関との連携 | ・保健指導利用促進事業 ・特定保健指導対象者に対して受診医療機関より勧奨 ・保健指導利用勧奨訪問 ・初回面接終了者にスポーツセンター利用券の配布及び講習 ・重症化予防対策事業 ・受診勧奨訪問・電話 ・糖尿病重症化予防検討会 ・糖尿病コントロール不良者への保健指導の実施(H30 モデル事業)(※) | まず健診受診率の向上をはかり、受診日当日や事後指導を活用した取組を実施 |
| 基本方針 2 健康な生活習慣を実践しよう！ | 重点1 栄養・食生活 | ・適切な量と質の食習慣の普及啓発 ・野菜摂取量の増加 ・食育の推進 | ・野菜をとろうキャンペーン ・食育推進協力店登録の勧奨 | その年に応じた栄養課題に対するキャンペーン・事業の実施 |
| | 重点2 身体活動・運動 | ・体を動かす習慣をつくる(プラス 10 の啓発) ・にっしん体操のより一層の啓発 ・ウォーキングの推進 | ・体操スポット支援事業(新規・継続) ・自主グループの立ち上げ5か所 ・幼稚園出前講習会・サロン等での実施 ・現行のウォーキングマップ普及 ・ヘルピーストレッチ音声解説 CD 作成(※) | にっしん体操スポットを増加させる取組を継続 身体活動・運動の必要性を認知実践する市民を増加させていく働きかけ その年に応じた、ウォーキングマップを活用したウォーキング推進事業を実施 |
| | 3 休養・心の健康づくり | ・こころの健康の啓発活動 ・睡眠や休養についての知識普及啓発 | ・こころの健康啓発 ・こころの健康講演会 ・母子健康手帳発行時にメンタルヘルスケアの啓発 | 継続的な知識普及啓発事業等の実施 |
| | 4 たばこ | ・たばこの健康影響知識の普及啓発 ・受動喫煙防止対策の推進 | ・禁煙施設登録制度、支援団体の周知 ・啓発活動(禁煙体験募集) ・母子健康手帳発行時の禁煙・受動喫煙防止指導 | 禁煙を支援する社会・環境づくり |
| | 5 アルコール | ・多量飲酒予防・妊婦の飲酒予防 ・他分野(心・栄養)に関連付けたアプローチ | ・啓発活動 ・母子健康手帳発行時の禁酒指導 | 禁煙・適正飲酒について 妊産婦期から始めるライフステージ別の知識普及啓発 |
| | 6 歯の健康 | ・歯や口の健康知識の普及啓発 ・定期健診受診の動機づけ | ・健診の実施(成人・妊産婦・2 歳児) ・受診勧奨の実施 ・10 か月なかよし教室における歯科講話 ・ヘルピー健康がよりによる啓発 ・8820・8020 表彰 | 30~40 歳代を中心とした定期健診受診の意識付けと知識啓発の実施 |
| 基本方針 3 健康を支える社会環境を実現しよう！ | 重点 1 健康を支え、守るための環境づくり | ・健康づくりを行う仲間づくりの推進(つどいの場プロジェクト等との連携) ・地域で健康づくりに積極的に参加する実践者の育成 | ・体操スポット支援事業(新規・継続【再掲】) ・体操講習会(指導者養成) ・食生活改善推進員養成講座(隔年) ・健康づくり市民サポーター事業 ・「健やか にっしん宣言」周知 ・にっしん健康マイレージ事業の実施 ・「健康宣言」事業について協会けんぽとの共同実施の検討・準備(※) | にっしん体操スポットを増加させる取組を継続【再掲】 地域における健康づくりの実践者・リーダーの定期的な養成・育成(食生活改善推進員・運動普及推進員・にっしん体操ひろめ隊) 市民一人ひとりが行う健康行動を支援する社会環境づくり 「健やか にっしん宣言」につながる効果的な健康施策の実施 関係機関や関係各課の事業実施状況の共有と全庁的な計画推進 |
| | 1 健やか親子・母子保健 | ・妊娠期から子育て期までの切れ目のない支援 | ・妊産婦・乳幼児健診体制整備 ・妊娠期からの要支援家庭への支援 ・利用者支援事業(母子保健型) ・産後ケア事業(宿泊型)(※) ・SIDS、事故防止、予防接種等の事故・感染症予防啓発 ・子どもの基本的な生活習慣の確立に向けた教育や情報提供 | 子どもの健やかな育ちを支援する体制の整備と育児情報の提供 |
| その他 | 2 安全(事故防止対策等) | ・命を守る知識の普及啓発 | ・ロコモティブシンドローム対策 ・事故防止対策の啓発 ・救急医療関連情報の普及・啓発 | 市民が適切な医療を受けることができるような情報提供の実施 転倒防止・事故防止対策の啓発の継続的な実施 |
| 計画の進行管理 | | | ・関係各課の取り組み状況の把握 ・計画見直し・中間評価(※) | 中間評価見直し |

第2次いきいき健康プランにっしん21 中間評価及び計画見直しスケジュール（案）

| 月 | 内容 | 検討内容 |
|---------|-----------------------------------|--|
| 平成30年4月 | 契約締結 | |
| 5月 | 調査分析 | |
| 6月 | 調査分析 | |
| | 第1回ワーキング | <ul style="list-style-type: none"> ・いきいき健康プランにっしん21について ・現在の国や県、市の動向と現状・方向性について ・「健康について考えよう」（グループワーク） ※次回のワーキングに向けて資料作成依頼 |
| 7月 | 調査分析 | |
| | 第1回いきいき健康プランにっしん21 推進委員会 ヒアリング | <ul style="list-style-type: none"> ・現在の市の健康づくり計画について ・今年度事業実施予定について ・市の健康課題について（分析データを基に検討） ・関連部署へのヒアリング実施 |
| 8月 | ヒアリング | <ul style="list-style-type: none"> ・健康づくり関係団体（ボランティア・地区組織等）にヒアリング実施及び関連部署ヒアリング取りまとめ |
| | 第2回ワーキング | <ul style="list-style-type: none"> ・市の健康課題について課題の抽出（ワークショップ形式） |
| 9月 | ヒアリング | <ul style="list-style-type: none"> ・健康づくり関係団体（ボランティア・地区組織等）にヒアリング実施及びヒアリング結果取りまとめ |
| | 調査分析 | <ul style="list-style-type: none"> ・ヒアリング結果の分析 |
| | 第3回ワーキング | <ul style="list-style-type: none"> ・重点課題の検討（ワークショップ形式） |
| 10月 | 第4回ワーキング | <ul style="list-style-type: none"> ・重点課題の検討（ワークショップ形式） |
| 11月 | 第5回ワーキング | <ul style="list-style-type: none"> ・重点課題のまとめ（ワークショップ形式） |
| 12月 | 第2回いきいき健康プランにっしん21 推進委員会 | <ul style="list-style-type: none"> ・調査分析、ヒアリング、ワーキング等を踏まえて決定した中間計画（案）について検討 |
| 平成31年1月 | パブリックコメント | <ul style="list-style-type: none"> ・計5回のワーキング及び計2回の推進委員会を踏まえて中間計画（案）についてパブリックコメント実施 |
| 2月 | 第6回ワーキング | <ul style="list-style-type: none"> ・ワーキングの総括 ・中間計画最終案について ・次年度事業実施予定について |
| | 第3回いきいき健康プランにっしん21 推進委員会 | <ul style="list-style-type: none"> ・今年度事業実施報告について ・パブリックコメント結果報告について ・中間計画最終案について ・次年度事業実施予定について |
| 3月 | 成果物納品 | |