

# 令和3年度第2回日進市わたしのまちのしあわせづくり委員会 次 第

と き 令和3年12月24日（金）  
午後2時から  
ところ 日進市役所南庁舎 第5会議室

## 1 あいさつ

## 2 議事

(1) 地域活動団体調査について 資料1

(2) 市内における地域福祉活動の状況について（報告） 資料2

(3) 重層的支援体制整備事業について（報告） 資料3

## 3 その他

令和3年度 わたしのまちのしあわせづくり委員会委員名簿

	所属	氏名
学識経験を有する者	椋山女学園大学人間関係学部	谷口 功
区長経験者	南ヶ丘区長経験者	長谷川 純
民生委員・児童委員代表者	日進市民生・児童委員協議会	小池 由成
市民活動団体関係者	日進市老人クラブ連合会	神野 建三
	日進市ボランティア連絡協議会	大野 忠夫
教育機関関係者	赤池小学校長	大津 正仁
	愛知淑徳大学 コミュニティ・コラボレーションセンター	秋田 有加里
社会福祉関係事業者	あかいけ寿老会 赤池学区家庭教育推進委員会	山田 幹雄
	きまもり会	興梠 精視
	日東保育園	成田 ゆき江
公募の市民	公募市民	幸村 朋子
その他市長が必要と認める者	日進市わたしのまちのサポーター会議	井口 紘一
	日進市わたしのまちのサポーター会議	数井 美津子

令和3年度 わたしのまちのしあわせづくり委員会事務局名簿

	所属	氏名
日進市	健康福祉部担当部長	伊東 あゆみ
	地域福祉課長	加藤 誠
	地域福祉課 主幹	緑川 知子
	地域福祉課 課長補佐兼福祉政策係長	西尾 直樹
	地域福祉課 地域支援係長	野村 圭一
	地域福祉課 福祉政策係 主査	新海 洋人
	地域福祉課 福祉政策係 主事	中村 聡美
日進市社会福祉協議会	事務局長	伊東 幸仁
	包括支援課 課長補佐	天野 典幸
	地域福祉課 課長補佐	江寄 香利
	地域福祉課 地域福祉係長	富岡 亜希子

## 地域活動団体調査について

### 1 概要

地域福祉計画・地域福祉活動計画の推進のため、市内各地域における地域活動団体の他の地域活動団体や NPO 団体・学生等との連携・協働状況の調査を行う。

### 2 調査対象団体

区、自治会、老人クラブ、子ども会、家庭教育推進委員会、自主防災団体、自主防犯団体

(※市内各地区に概ね存在する団体を想定)

### 3 調査方法

調査票（別添）による調査

### 4 調査期間

令和 4 年 1 月～ 2 月に調査を実施

集計後、調査結果表（別添案）による公表を想定

(案)

## 令和3年度地域活動団体アンケート

### アンケートのご回答にあたってのお願い

- ◎この調査は、地域で活動されている団体の活動状況を把握し、今後の地域福祉施策に関する参考資料とさせていただくとともに、各地域活動団体相互に情報を共有することを目的とするものです。
- ◎この調査表のご回答は、(原則)各団体の長の方にご希望いたします。
- ◎全ての項目にご回答をお願いします。
- ◎新型コロナウイルス感染症の影響を受けて従来の活動が制限されている場合は、令和元年度以前の直近の取組をもとにご回答をお願いします。

同封の返信用封筒にて、○月○日(○)までにご提出ください。

- ◎調査結果については、全体及び地区ごとに集計を行い、ご回答いただいた団体全てにお送りするとともに、市ウェブサイト等にて公表させていただきます。

お問合せ・提出先

日進市 健康福祉部 地域福祉課 福祉政策係

〒470-0192 日進市蟹甲町池下 268 番地

電話 0561-73-1643

ファックス 0561-72-4554

電子メール chiikifukushi@city.nisshin.lg.jp

団体名	○○区
-----	-----

○**団体の規模について**

(1) 団体の人数（会員数・加入者数）は何人ですか。

※該当するもの一つに✓をしてください。

- ① 10人未満
- ② 10人以上 20人未満
- ③ 20人以上 30人未満
- ④ 30人以上 50人未満
- ⑤ 50人以上 100人未満
- ⑥ 100人以上

○**団体の活動内容について**

(2) 団体でどのような活動を行っていますか。

※該当するもの全てに✓をしてください。

- ① 防災活動（防災訓練、避難所設営等）
- ② 防犯活動（防犯パトロール等）
- ③ 環境美化活動（地域清掃・花壇整備等）
- ④ リサイクル活動（資源回収等）
- ⑤ 地域の交流を目的とした活動（夏祭り、秋祭り、集会、イベント等）
- ⑥ 子育て支援活動（サロン、交流会等）
- ⑦ 子ども向けのイベント（子どもを対象としたお祭り、イベント等）
- ⑧ 親子向けの学習活動（講座、講演会等）
- ⑨ 学校支援活動（環境整備、ボランティア等）
- ⑩ 仲間づくりを目的とした活動（親睦旅行・同好会活動等）
- ⑪ 健康づくり・レクリエーション・スポーツ（運動会・ウォークラリー等）
- ⑫ 地域文化活動（伝統芸能、歴史の伝承、季節の行事等）
- ⑬ 福祉活動（高齢者の見守り、訪問、つどいの場運営、移動支援等）
- ⑭ 交通安全活動（登下校の見守り等）
- ⑮ その他（）

○他の地域活動団体とのつながり

(3) つながりが強いと感じる地域団体はありますか。

※該当するもの全てに✓をしてください。

- ① 区・自治会
- ② 老人クラブ
- ③ 子ども会
- ④ 自主防災組織
- ⑤ 自主防犯組織
- ⑥ 家庭教育推進委員会
- ⑦ その他 ( )

※例：消防団、PTA、保育園等の保護者会、青年会、地域学校協働本部

- ⑧ 特にない

○他の活動団体との協働

(4) 活動を行うにあたって、協力を依頼している地域団体はありますか。

※各項目一つに✓をしてください。

団体名	①ない	②年 1~2 回	③年 3~5 回	④年 5 回以上
区・自治会	<input type="checkbox"/>	<input type="checkbox"/>	<input type="checkbox"/>	<input type="checkbox"/>
老人クラブ	<input type="checkbox"/>	<input type="checkbox"/>	<input type="checkbox"/>	<input type="checkbox"/>
子ども会	<input type="checkbox"/>	<input type="checkbox"/>	<input type="checkbox"/>	<input type="checkbox"/>
自主防災組織	<input type="checkbox"/>	<input type="checkbox"/>	<input type="checkbox"/>	<input type="checkbox"/>
自主防犯組織	<input type="checkbox"/>	<input type="checkbox"/>	<input type="checkbox"/>	<input type="checkbox"/>
家庭教育推進委員会	<input type="checkbox"/>	<input type="checkbox"/>	<input type="checkbox"/>	<input type="checkbox"/>
その他				
( )	<input type="checkbox"/>	<input type="checkbox"/>	<input type="checkbox"/>	<input type="checkbox"/>
( )	<input type="checkbox"/>	<input type="checkbox"/>	<input type="checkbox"/>	<input type="checkbox"/>

(5) 他の地域団体から協力を依頼されることはありますか。

※各項目一つに✓をしてください。

団体名	①ない	②年 1~2 回	③年 3~5 回	④年 5 回以上
区・自治会	<input type="checkbox"/>	<input type="checkbox"/>	<input type="checkbox"/>	<input type="checkbox"/>
老人クラブ	<input type="checkbox"/>	<input type="checkbox"/>	<input type="checkbox"/>	<input type="checkbox"/>
子ども会	<input type="checkbox"/>	<input type="checkbox"/>	<input type="checkbox"/>	<input type="checkbox"/>
自主防災組織	<input type="checkbox"/>	<input type="checkbox"/>	<input type="checkbox"/>	<input type="checkbox"/>
自主防犯組織	<input type="checkbox"/>	<input type="checkbox"/>	<input type="checkbox"/>	<input type="checkbox"/>
家庭教育推進委員会	<input type="checkbox"/>	<input type="checkbox"/>	<input type="checkbox"/>	<input type="checkbox"/>
その他				
( )	<input type="checkbox"/>	<input type="checkbox"/>	<input type="checkbox"/>	<input type="checkbox"/>
( )	<input type="checkbox"/>	<input type="checkbox"/>	<input type="checkbox"/>	<input type="checkbox"/>

○ボランティア団体や大学等との協働について

(6) 日進市には数多くのボランティア団体や NPO 団体、学校（小中学校、高校、大学）がありますが、協働していますか。

※該当するもの一つに✓をしてください。

- ① 頻繁に協働している →団体名 ( )
- ② ときどき協働している→団体名 ( )
- ③ あまり協働していない
- ④ 協働していない →質問 (8) へお進みください。

(7) 協働している場合、どのようなきっかけでしたか。

※該当するもの一つに✓をしてください。

- ① こちらから声をかけた
- ② 相手方から声をかけられた
- ③ その他 ( )
- ④ きっかけは分からない

○他の団体との協働について

(8) 他の団体と協働してよかったことはありますか。

※該当するもの全てに✓をしてください。

- ① 自分の団体のPRができた。
- ② 活動する人が増えて個々の負担が減った
- ③ 新たな活動が始まるなど活動の幅が広がった
- ④ 参加者が増えるなど活動が活発になった
- ⑤ その他 ( )
- ⑥ 特にない・他団体と協力していない

(9) 他団体との協力にあたって、行政や社会福祉協議会の支援で有効と思う項目はありますか。

※該当するもの全てに✓をしてください。

- ① 活動に対する助成金の交付
- ② 活動場所の確保
- ③ 一緒に活動したい団体との仲介
- ④ 団体間の調整役(コーディネーター)の派遣
- ⑤ 会議等への出席と行政情報の提供
- ⑥ その他 ( )
- ⑦ 特にない

※区長様、自治会長様

地域の活動団体で把握されている団体がありましたらご記入ください。

団体種別	団体名
老人クラブ	〇〇老人クラブ
子ども会	〇〇子ども会
女性会	〇〇女性クラブ
青年会	〇〇会
自主防災	〇〇地区自主防災会
自主防犯	〇〇地区自主防犯
芸能・文化	〇〇保存会
スポーツ	〇〇運動クラブ
環境	〇〇清掃クラブ
健康	〇〇健康教室
その他	

# 令和3年度 日進市地域福祉調査表（案）

## 南ヶ丘区

### 概要



南ヶ丘地区は、日進市の南端に位置し、東・西・北の三方を折戸区と接しており、南は東郷町と接しています。

区域は一丁目から三丁目構成されており、全体が住宅地として整備されています。

#### ■都市基盤

主要道路	公共交通
国道153号線バイパス（区南部） 市道南ヶ丘1号線（区中央）	くるりんばす赤池線：南ヶ丘北（一丁目）・ 南ヶ丘南（三丁目）
公共施設・公共機関等	その他施設等
南ヶ丘ちびっこ広場（一丁目） 南ヶ丘2丁目公園（二丁目） 南ヶ丘3丁目公園（三丁目） 南ヶ丘郵便局（二丁目）	南ヶ丘会館（一丁目） ぷらっとホーム南ヶ丘（南ヶ丘会館内）

## 人口推移

(単位：人)

	2015年	2021年	2025年	2030年	2035年	2040年
0～14歳	248	269	268	249	224	196
15～64歳	953	1,021	1,064	1,098	1,038	983
65～74歳	301	204	180	215	259	260
75歳以上	332	401	410	354	335	349
合計	1,834	1,895	1,922	1,916	1,856	1,788

(出典 市企画政策課令和3年度人口推計)

## 高齢者世帯

(単位：世帯)

	2015年	2021年	2025年	2030年
65歳以上	272	278	253	244
(75歳以上)	140	186	173	149
総世帯数	734	774	754	748

(出典 市企画政策課令和3年度人口推計)

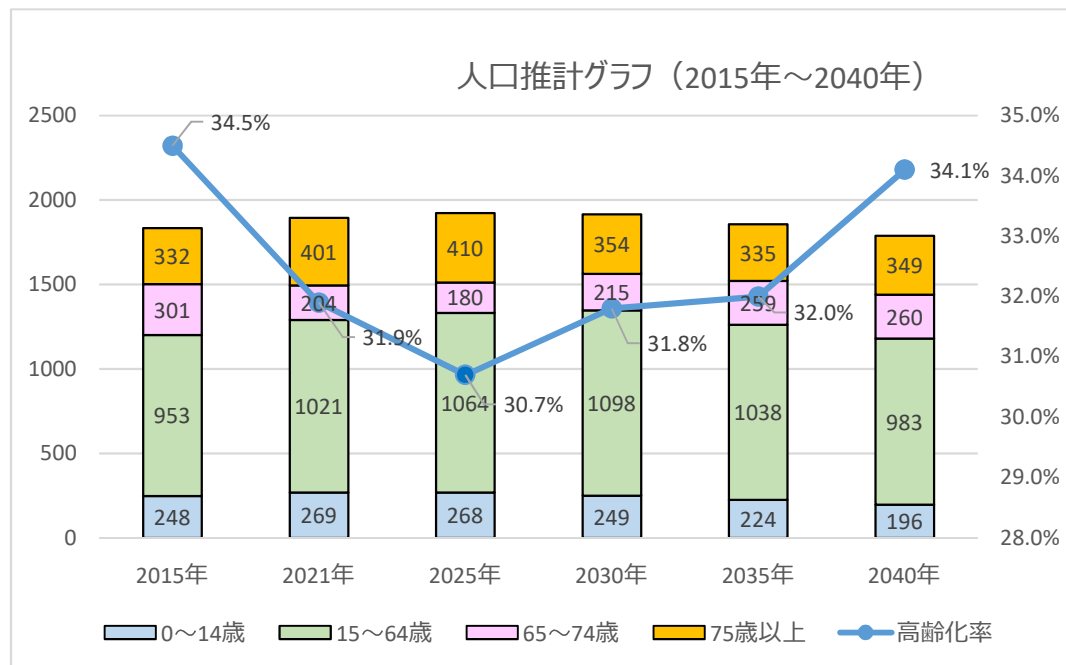

## 高齢化率（65歳以上）・後期高齢化率（75歳以上）推計

(単位：%)

	2015年	2021年	2025年	2030年	2035年	2040年
65歳以上	34.5	31.9	30.7	31.8	32.0	34.1
(市全体)	19.3	20.2	21.0	22.2	24.6	27.9
75歳以上	18.1	21.2	21.3	18.5	18.0	19.5
(市全体)	8.4	10.6	12.7	13.0	13.2	14.2

(出典 市企画政策課令和3年度人口推計)

## 介護認定者数・介護認定率等

### 介護認定者数・介護認定率（2021.3.31）

要支援1	要支援2	要介護1	要介護2	要介護3	要介護4	要介護5	合計	認定率
19	21	19	16	14	13	6	108	17.73%

### 認知症のある人（2021.3.31）

I	II a	II b	III a	III b	IV	M	II a～M
30	8	36	13	3	6	0	66

※ I～Mは日常生活自立度を示しています。

(出典 介護福祉課資料)

### 高齢化率・要介護認定率

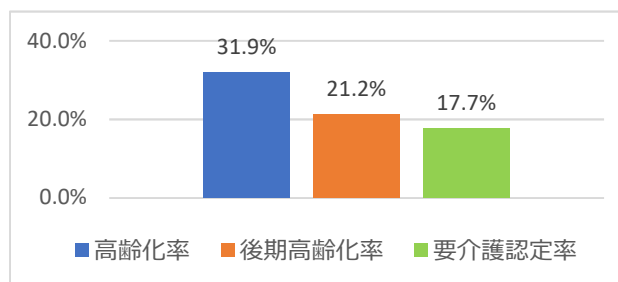

※高齢化率は2021年10月時点、要介護認定率は2021年3月31日時点

### 介護認定率過去推移（2016年度～2020年度 各年度末）

	2016	2017	2018	2019	2020
認定率	16.38%	16.29%	17.34%	16.03%	17.73%

(出典 介護福祉課資料)

## 区内位置図・区内高齢化率

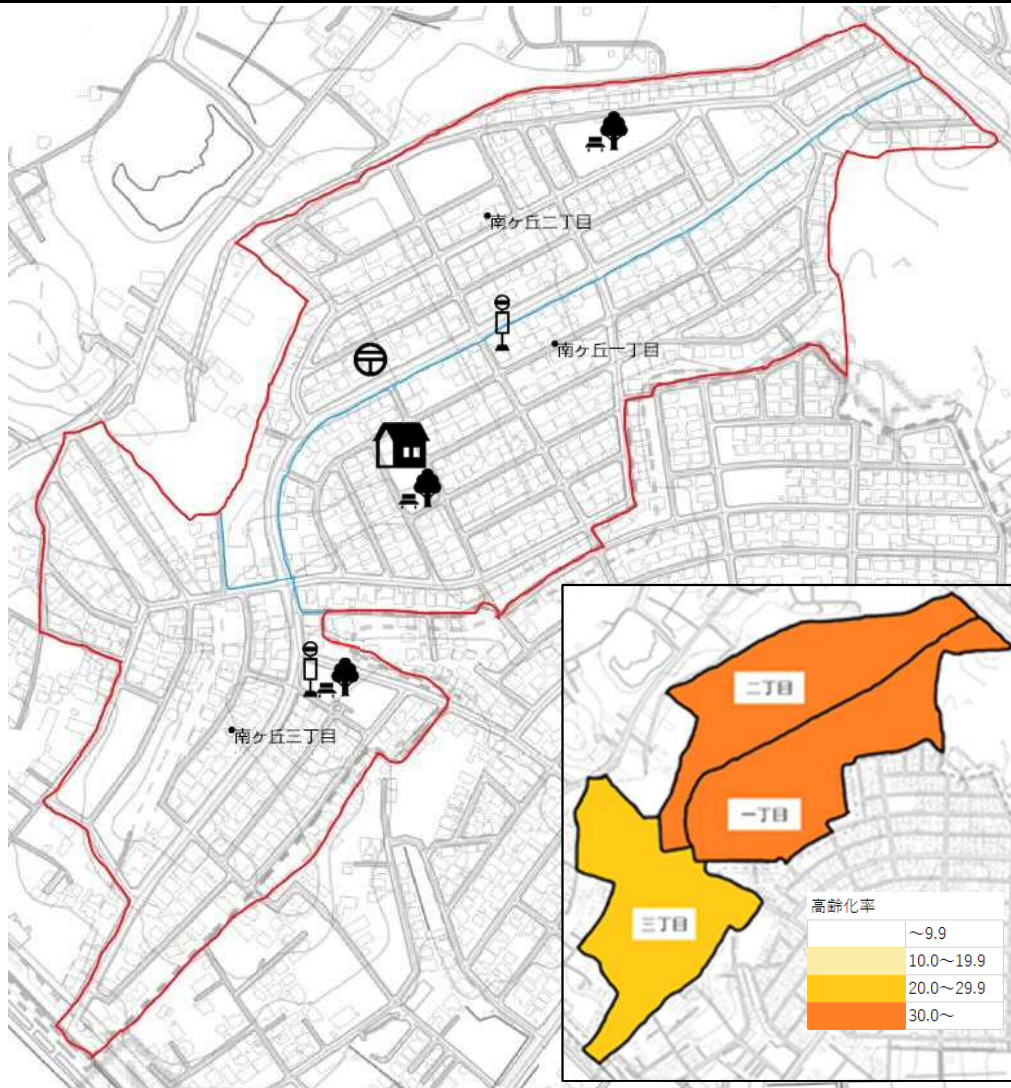

(国土地理院電子地形図 25000 を加工して作成)

## 区域内人口・世帯数・高齢化率 (2021年4月)

	人口	世帯数	高齢化率
一丁目	756	309	35.2%
二丁目	557	222	30.5%
三丁目	589	248	29.4%
合計	1,902	779	32.1%

(出典 市統計資料)

## 地域活動団体

- 南ヶ丘喜之和会（老人クラブ）
- 南ヶ丘子ども会
- 南ヶ丘福祉まちづくり協議会
- 南ヶ丘自主防災会
- 公園愛護会

## 地域活動団体調査結果（2021年度） ※回答結果はイメージ

回答団体数：〇〇

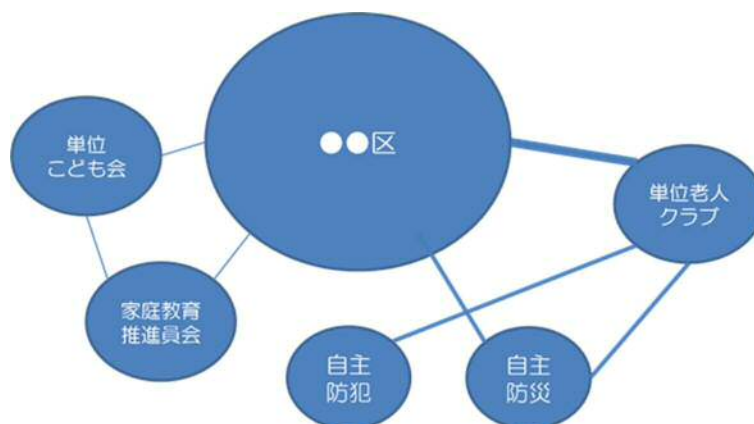

### (1)団体の規模

団体の人数（会員数・加入者数）は何人ですか。

- ①10人未満 ②10人以上20人未満 ③20人以上30人未満 ④30人以上50人未満 ⑤50人以上100人未満  
⑥100人以上

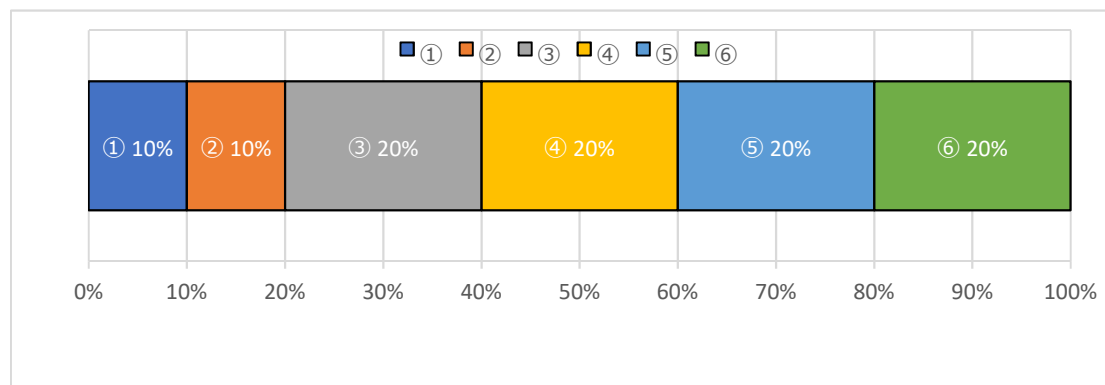

### (2)団体の活動内容

団体でどのような活動を行っていますか。（複数回答可）

- ①防犯活動 ②防災活動 ③環境美化活動 ④リサイクル活動 ⑤お祭り・親睦活動  
⑥子育て支援活動 ⑦子ども向けのイベント ⑧仲間づくりを目的とした活動  
⑨健康づくり・レクリエーション・スポーツ活動 ⑩地域文化活動 ⑪福祉活動 ⑫交通安全活動  
⑬その他

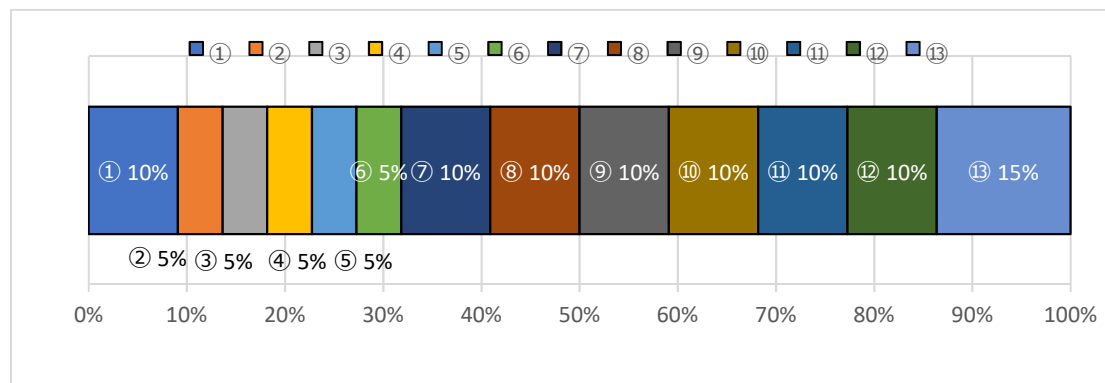

### (3)他の活動団体との繋がり

つながりが強いと感じる地域団体はありますか。(複数回答可)

- ①行政区 ②自治会 ③老人クラブ ④子ども会 ⑤自主防犯組織 ⑥自主防災組織 ⑦家庭教育推進委員会  
⑧その他 ⑨ 特にない

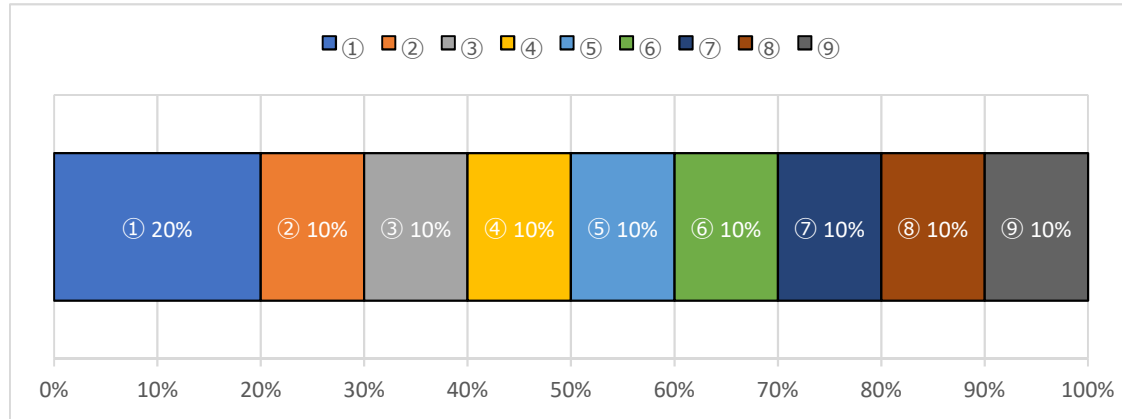

### (4)他の活動団体との協働

活動を行うにあたって、協力を依頼している地域団体はありますか。

- ①ない ②年1~2回 ③年3~5回 ④年5回以上

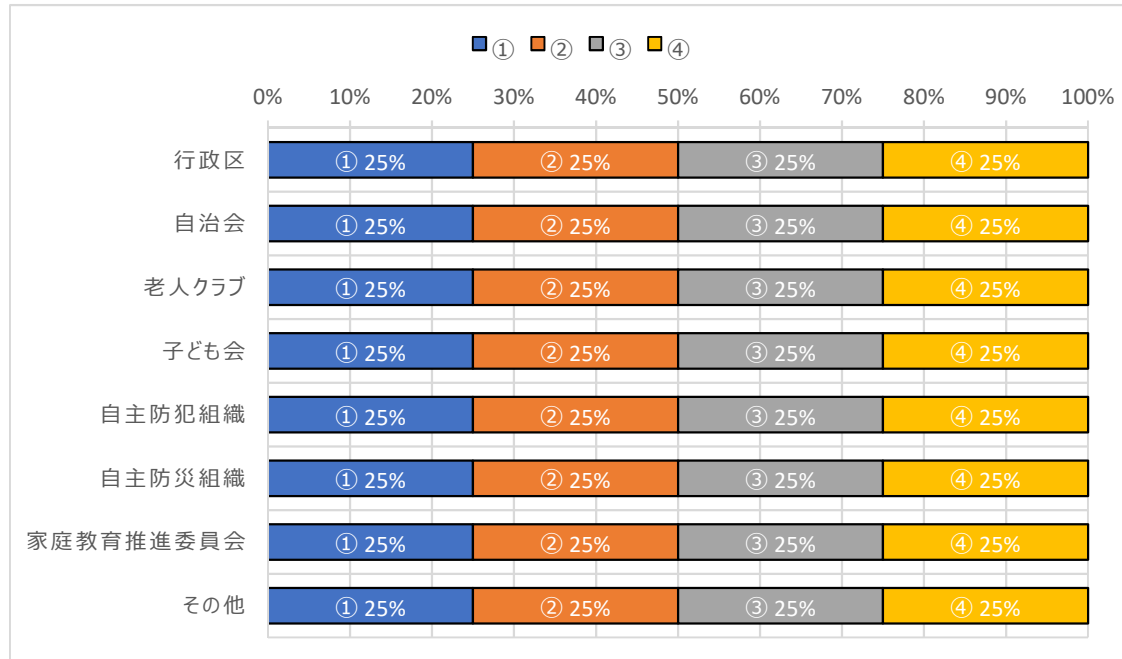

### (5)他の活動団体との協働

協力を依頼される地域団体はありますか。

①ない ②年1~2回 ③年3~5回 ④年5回以上

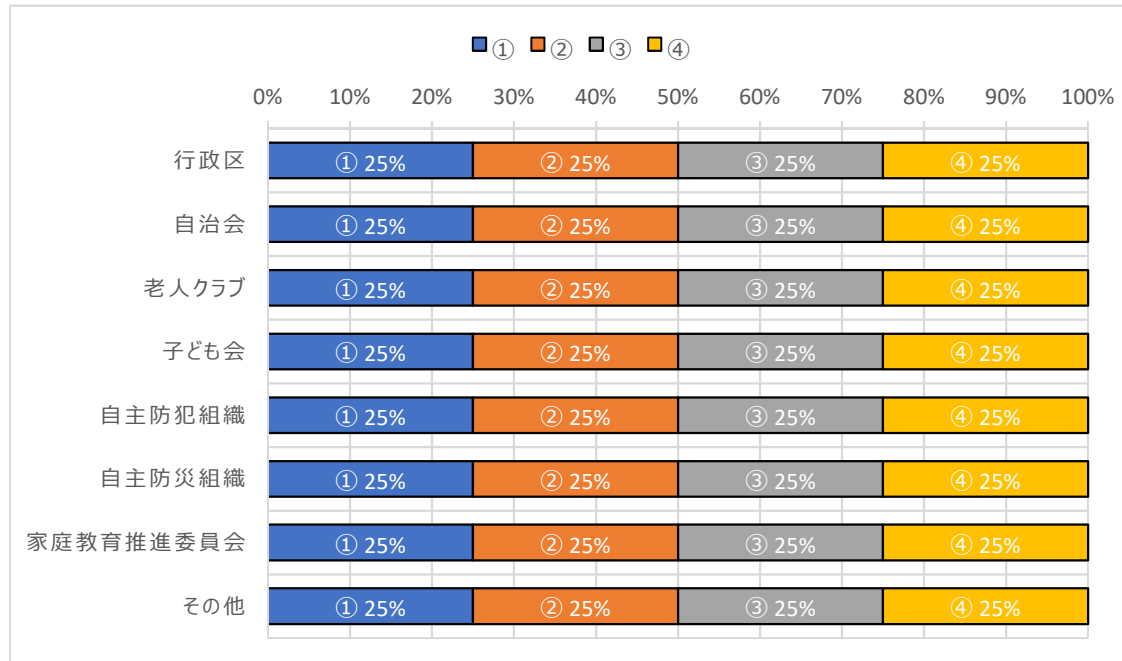

### (6) ボランティア団体や大学等との協力

日進市には数多くのボランティア団体やNPO団体、大学がありますが、協力して活動していますか。

①頻繁に協働している ②ときどき協働している ③あまり協働していない ④協働していない

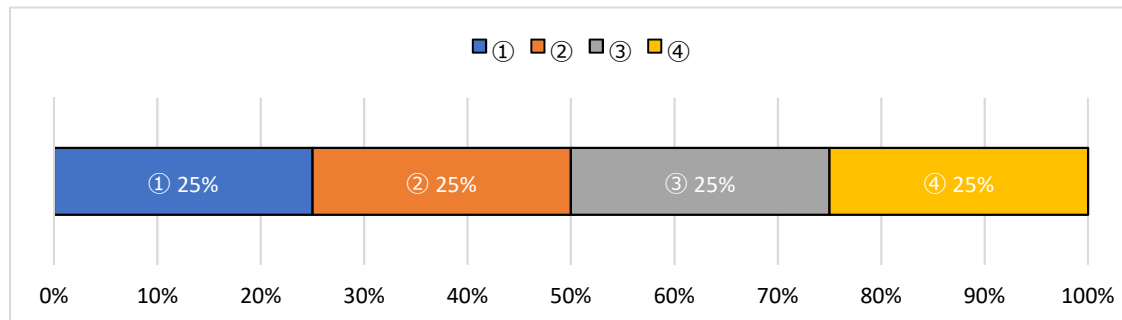

### (7)協働のきっかけ

①こちらから声をかけた ②相手方から声をかけられた ③その他 ④きっかけは分からない

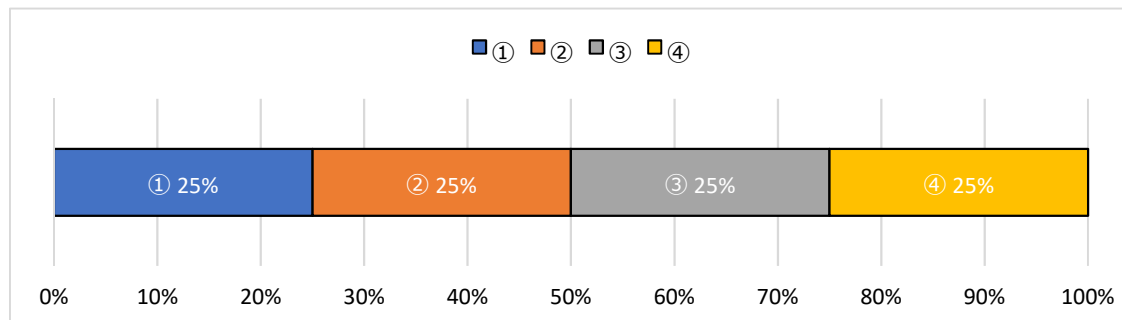

### (8)他の団体との協力について

他の団体と協力して活動を行ってよかったことはありますか。(複数回答可)

- ①自分の団体のPRができた
- ②活動する人が増えて個々の負担が減った
- ③新たな活動が始まるなど活動の幅が広がった
- ④参加者が増えるなど活動が活発になった
- ⑤特にない・他団体と協力していない

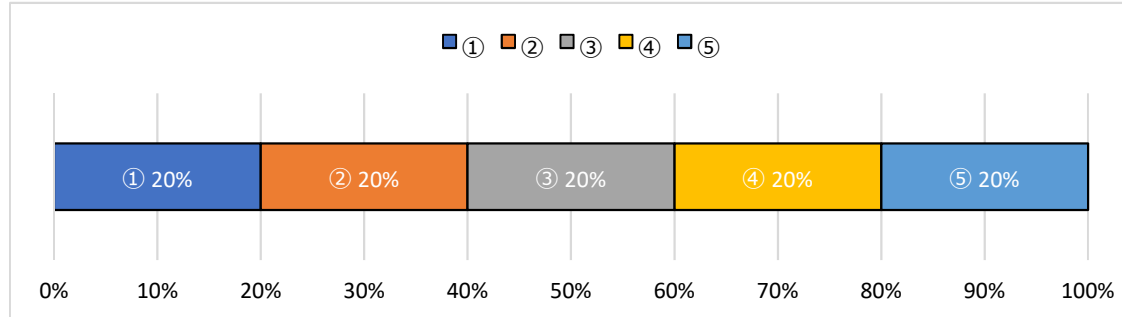

### (9)行政や社会福祉協議会の支援

他団体との協力にあたって、行政や社会福祉協議会の支援で有効と思う項目はありますか。(複数回答可)

- ①活動に対する助成金の交付
- ②活動場所の確保
- ③一緒に活動したい団体との仲介
- ④団体間の調整役(コーディネーター)の派遣
- ⑤会議等への出席と行政情報の提供
- ⑥その他
- ⑦特にない

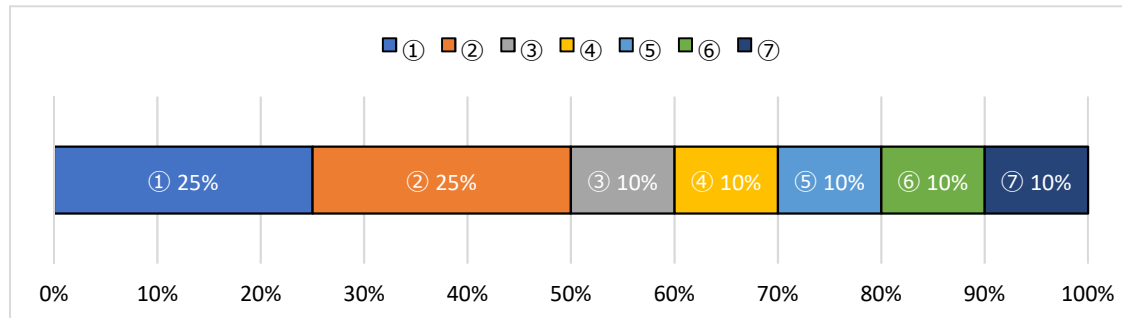

## 福祉コミュニティ意識調査より（2019年）

2019年：発送数 99 件、回答数 54 件（回答率 54.5%） 744 世帯

### (1)回答者の年齢

①18～19歳 ②20～29歳 ③30～39歳 ④40～49歳 ⑤50～59歳 ⑥60～69歳 ⑦70歳以上

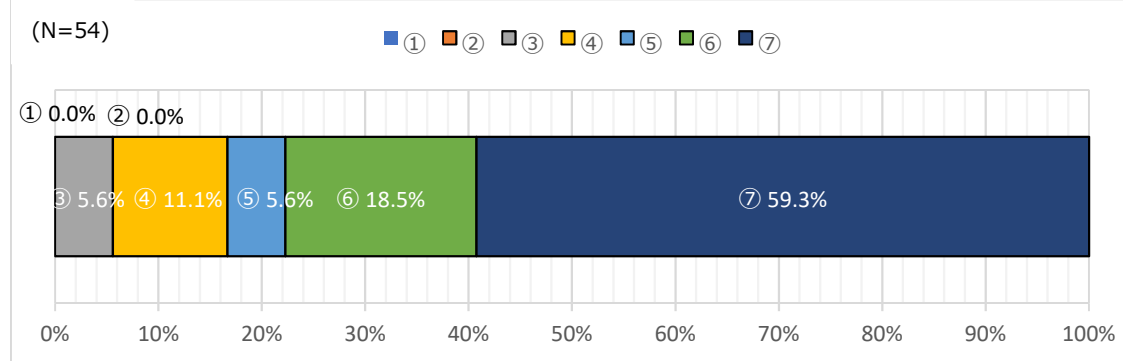

### (2)回答者の家族構成

①単身世帯 ②夫婦のみ世帯 ③夫婦と未婚の子ども ④4ひとり親と未婚の子ども ⑤三世帯 ⑥その他

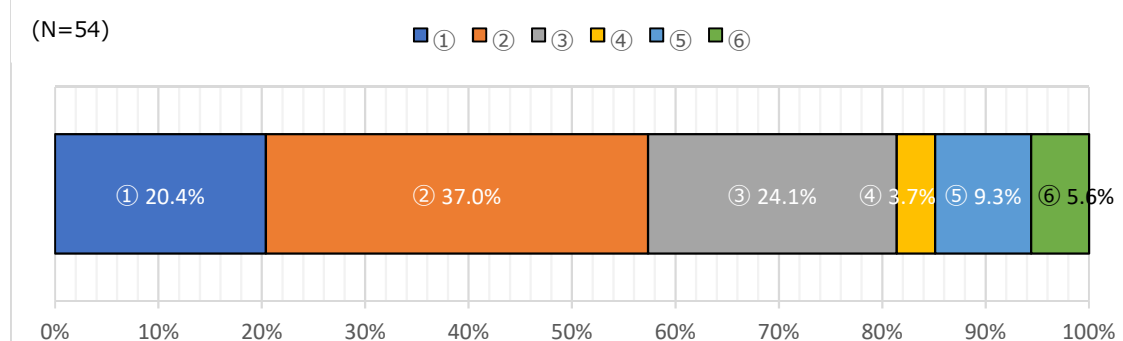

①乳児 ②乳児を除く小学校入学前の幼児 ③小学生 ④中学生 ⑤高校生 ⑥65～74歳の方 ⑦75歳以上の方  
⑧介護を必要とする方 ⑨障害のある方

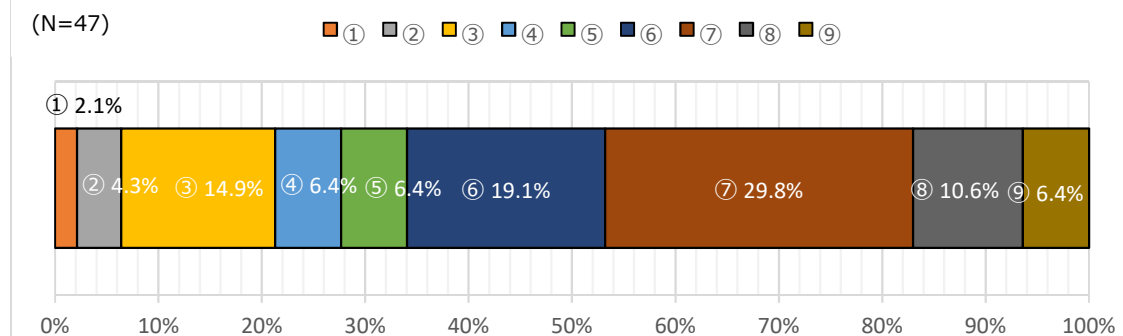

### (3)暮らしの中の不安・悩みごと

- ①自分の健康 ②家族の健康 ③介護に関すること ④家族内の人間関係 ⑤近所づきあい ⑥生きがい・将来  
⑦収入・家計 ⑧子育て・教育 ⑨災害に関すること ⑩その他 ⑪特にない

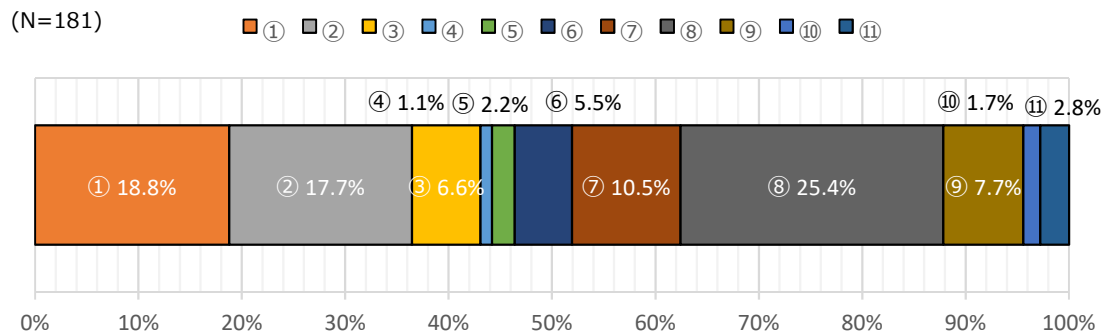

### (4)いつから住んでいるか

- ①祖父母より前 ②祖父母の代 ③父母の代 ④自分の代

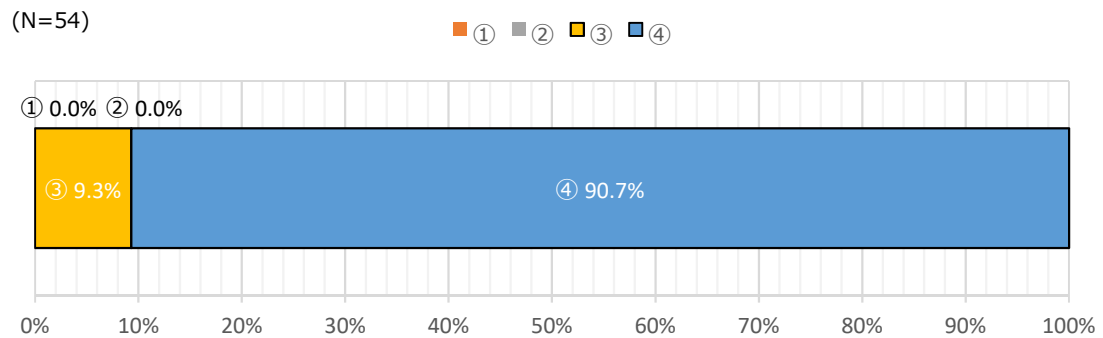

### (5)歩いて 10 分程度の距離にあるもの

- ①電車の駅 ②日常品を買うお店 ③飲食店 ④四季を感じられる場所 ⑤子どもが安心して遊べる場所  
⑥困りごとを相談できる話相手 ⑦あてはまるものがない

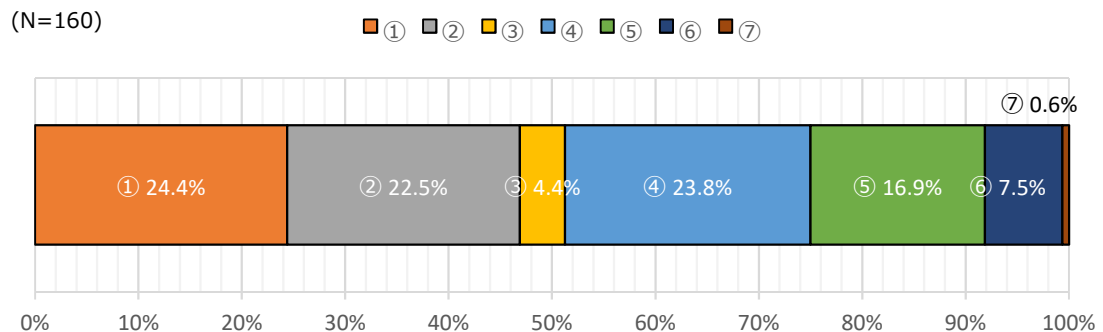

### (6) 地域の人との付き合い

- ①お互いの家を行き来する ②会えば立ち話をする ③顔を合わせればあいさつする  
④声をかけることはあまりない ⑤ほとんど顔も知らない ⑥その他

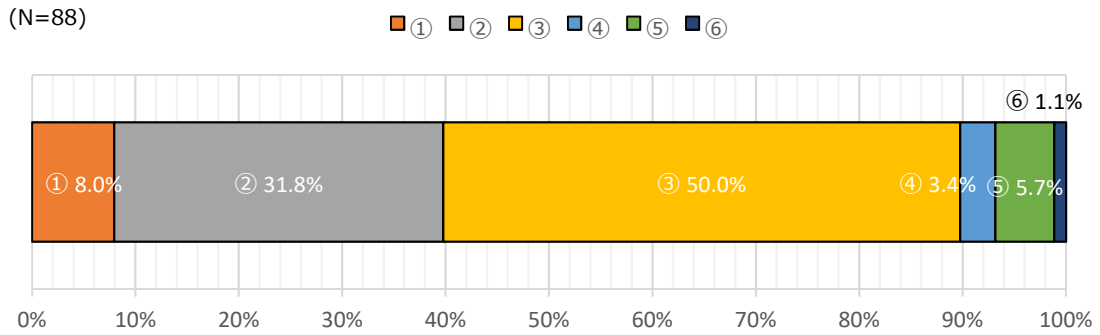

### (7) 自治会など地域自治組織への参加

- ①参加している（世帯で会費を払っている） ②集合住宅として参加 ③参加していない

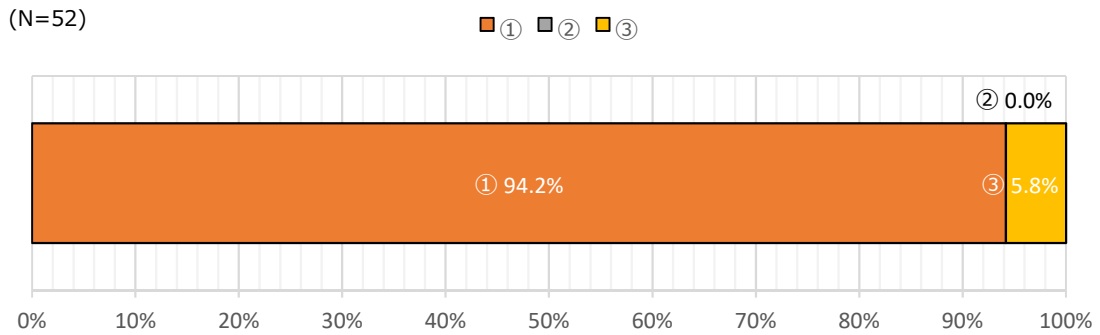

### (8) 地域活動への参加

- ①一斉清掃 ②資源回収 ③祭り・伝統芸能 ④地域スポーツクラブ ⑤小中学校 PTA 活動  
⑥家庭教育推進委員会活動 ⑦子ども会活動 ⑧老人クラブ活動 ⑨地域の女性団体活動 ⑩自主防犯活動  
⑪自主防災会活動 ⑫消防団活動 ⑬その他 ⑭いずれも参加していない

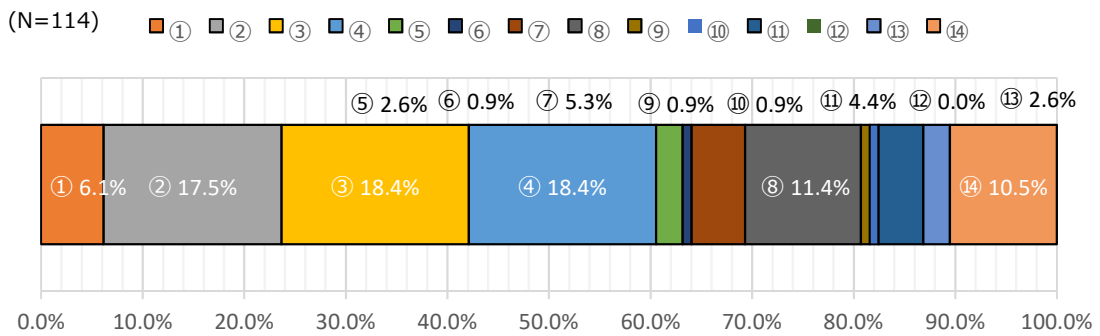

いずれも参加していない方について、地域活動に参加しない（できない）理由

- ①仕事 ②家事・育児 ③介助 ④地域活動に関する情報がない ⑤興味のもてる活動がない  
 ⑥健康や体力に自信がない ⑦家族の理解がない ⑧地域にあまり関わりたくない ⑨地域活動を必要と思わない  
 ⑩その他

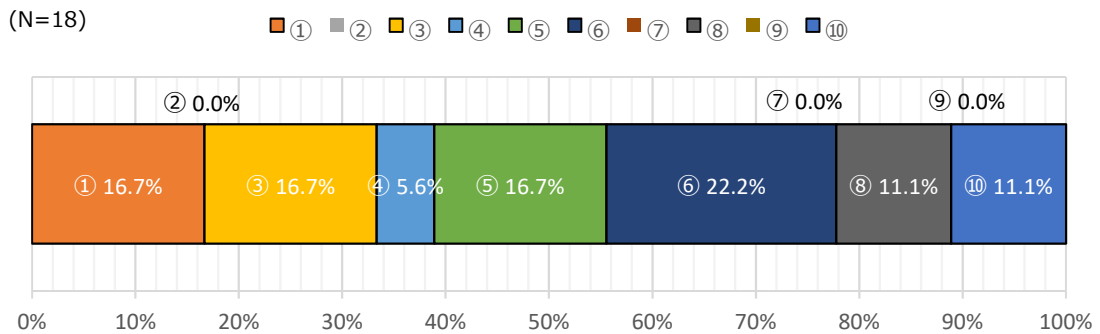

### (9)地域自治組織等の役員経験

- ①行政区・自治会の役員 ②行政区・自治会の各委員会委員長 ③組長・班長 ④PTA 役員 ⑤子ども会役員  
 ⑥老人クラブ役員 ⑦地域の女性団体役員 ⑧その他 ⑨いずれも経験していない

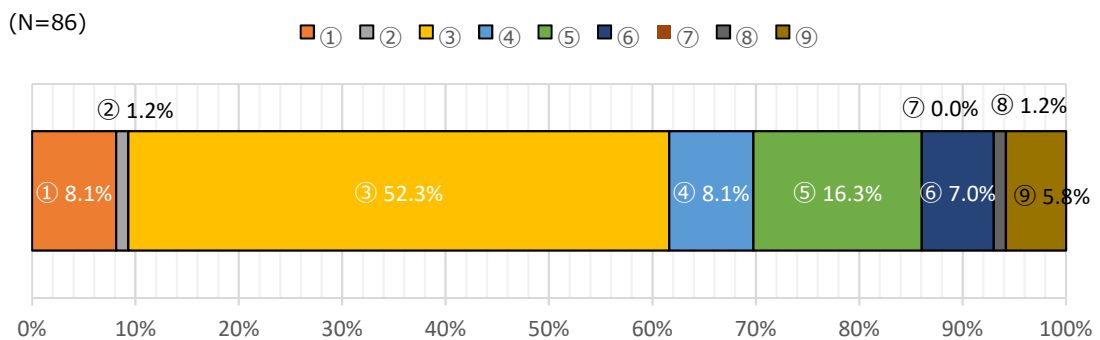

### (10)地域の交流できる場

- ①福祉会館 ②公民館・区民会館 ③コミュニティセンター ④小学校 ⑤民間の飲食店 ⑥民間の商店  
 ⑦個人宅 ⑧ぷらっとホーム ⑨ふれあいいきいきサロン ⑩ほっとカフェ ⑪その他 ⑫そうした場所はない  
 ⑬よくわからない

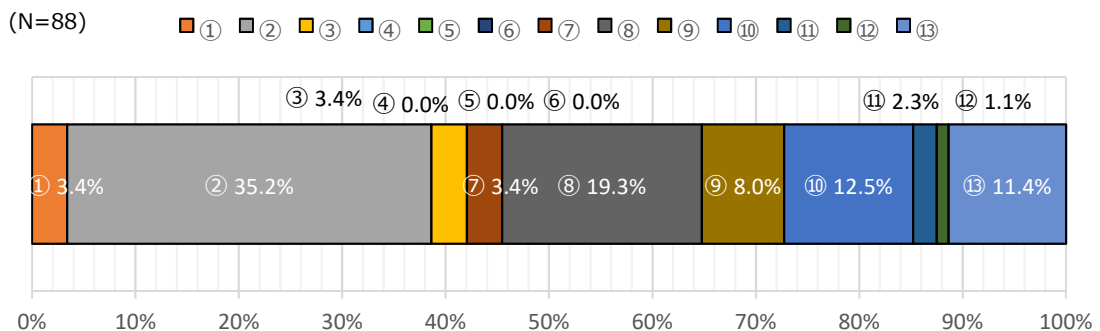

### (11)近隣世帯への手助け

- ①安否確認の声掛け ②話し相手 ③悩みごとの相談 ④ちょっとした買い物 ⑤ちょっとした家事 ⑥ゴミ出し  
 ⑦短時間の子どもの預かり ⑧保育園・幼稚園の送迎 ⑨通院等の付き添い ⑩その他  
 ⑪近所に困っている世帯がない ⑫なかなか手助けできないでいる

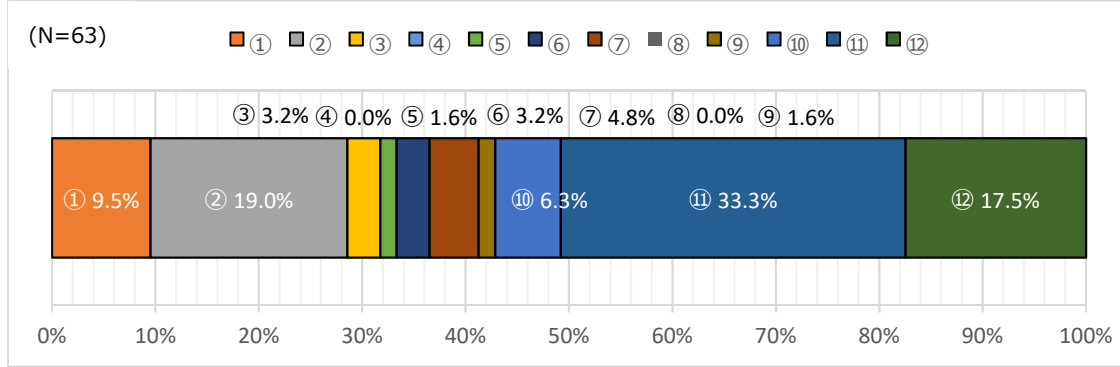

### (12)近隣世帯からの手助け

- ①安否確認の声掛け ②話し相手 ③悩みごとの相談 ④ちょっとした買い物 ⑤ちょっとした家事 ⑥ゴミ出し  
 ⑦短時間の子どもの預かり ⑧保育園・幼稚園の送迎 ⑨通院等の付き添い ⑩その他  
 ⑪困っていることがない ⑫手助けされたことがない

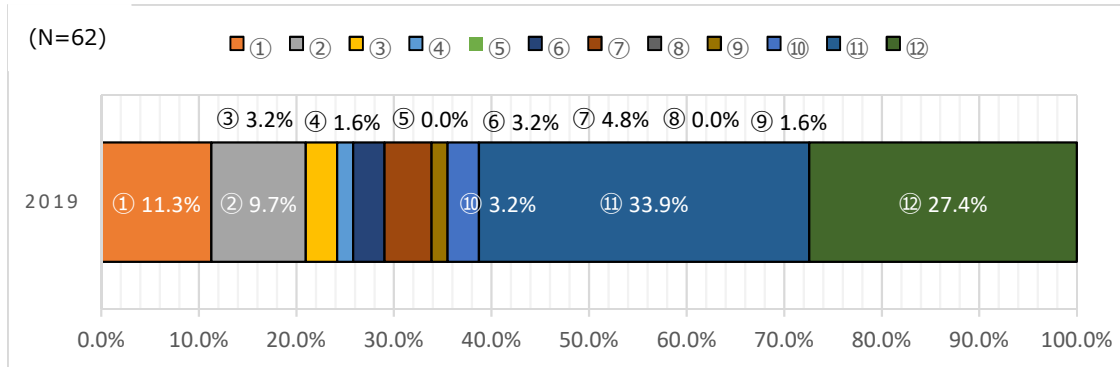

### (13)現在しているボランティア活動

- ①子育て ②青少年の教育・育成 ③高齢者 ④障害のある人 ⑤健康づくり・医療 ⑥自然や環境保全  
 ⑦スポーツ・学術・文化・レクリエーション ⑧まちづくり ⑨防災・防犯 ⑩国際交流・多文化共生  
 ⑪男女共同参画社会形成促進 ⑫その他 ⑬現在やっていない

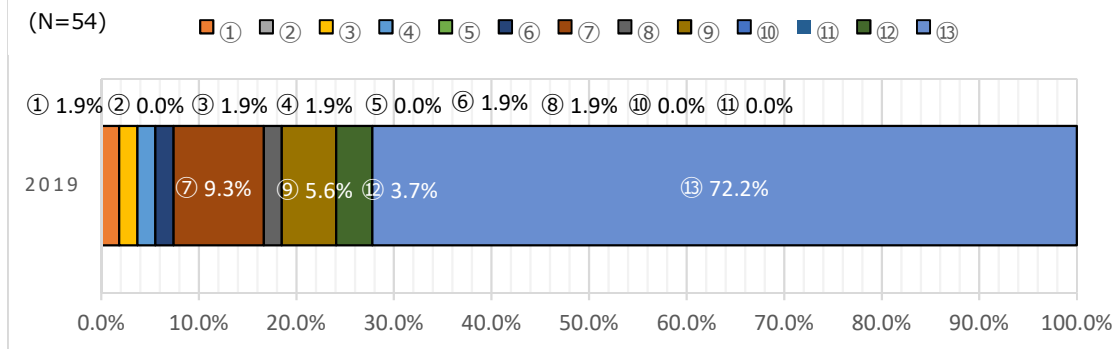

### (14)ボランティア活動をしない理由

- ①仕事 ②家事・育児 ③介助 ④情報がない ⑤興味の持てる活動がない ⑥健康や体力に自信がない  
 ⑦家族の理解がない ⑧人と接するのが好きでない ⑨実益がない ⑩その他

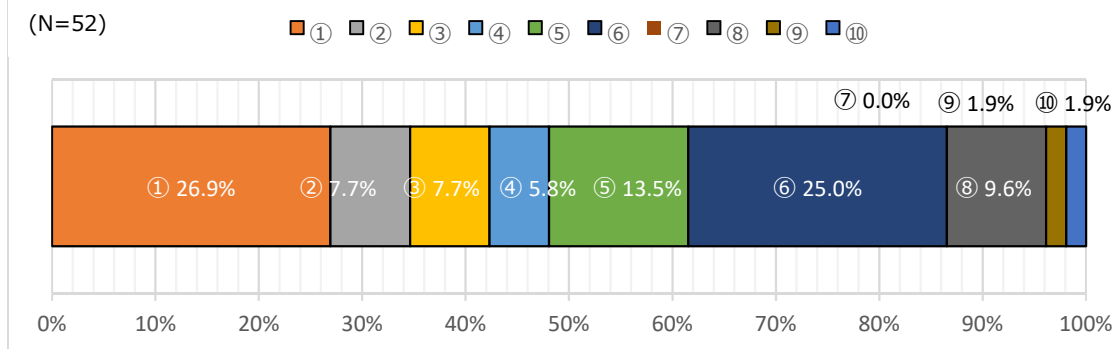

### (15)今後行方なら興味のあるボランティア活動

- ①子育て ②青少年の教育・育成 ③高齢者 ④障害のある人 ⑤健康づくり・医療 ⑥自然や環境保全  
 ⑦スポーツ・文化・レクリエーション ⑧まちづくり ⑨防災・防犯 ⑩その他 ⑪興味がない

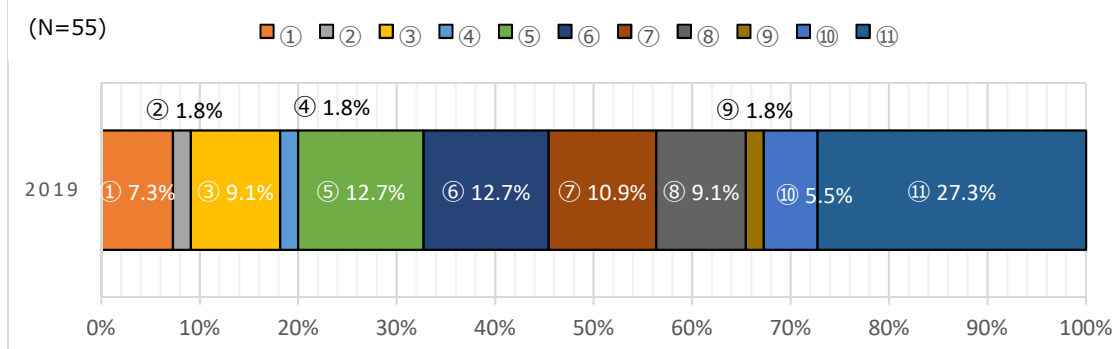

### (16) ボランティア活動を始めたきっかけ

- ①必要に迫られて ②友人・知人に誘われて ③仕事などの付き合いから ④マスコミ・インターネットから興味  
⑤市の広報など行政情報から ⑥ボランティア団体等の広報紙から ⑦学校・職場の勧め ⑧自ら一念発起  
⑨その他

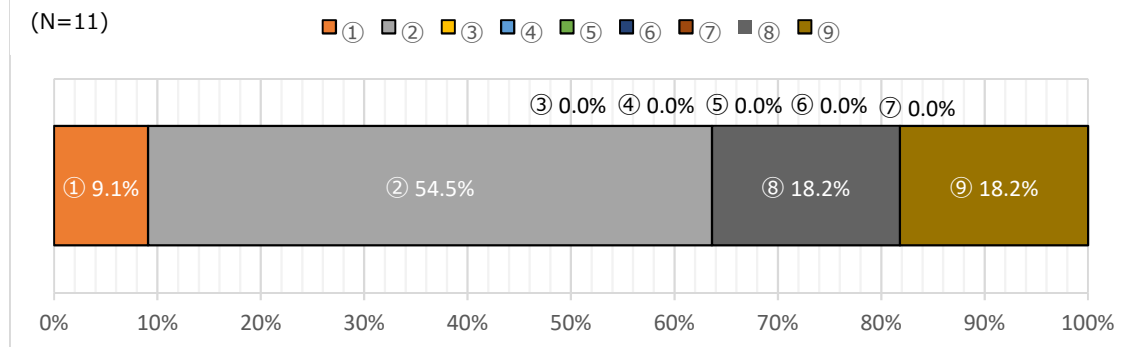

### (17) ボランティア活動での立場

- ①単発的な参加 ②継続的な参加 ③組織のメンバー ④組織のスタッフ ⑤組織の役員

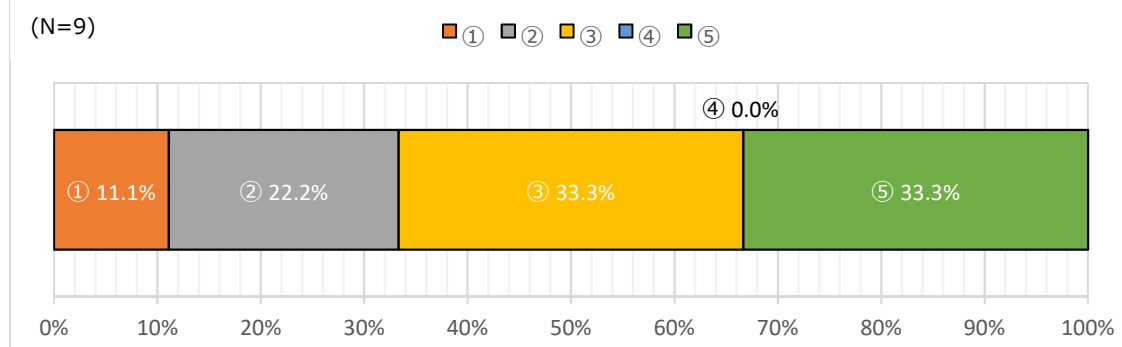

### (18) ボランティア活動をやった得たもの

- ①生きがいになった ②多くの仲間ができた ③仕事に好影響があった ④健康になった ⑤行政に詳しくなった  
⑥日進市への愛着が増した ⑦その他 ⑧特になし

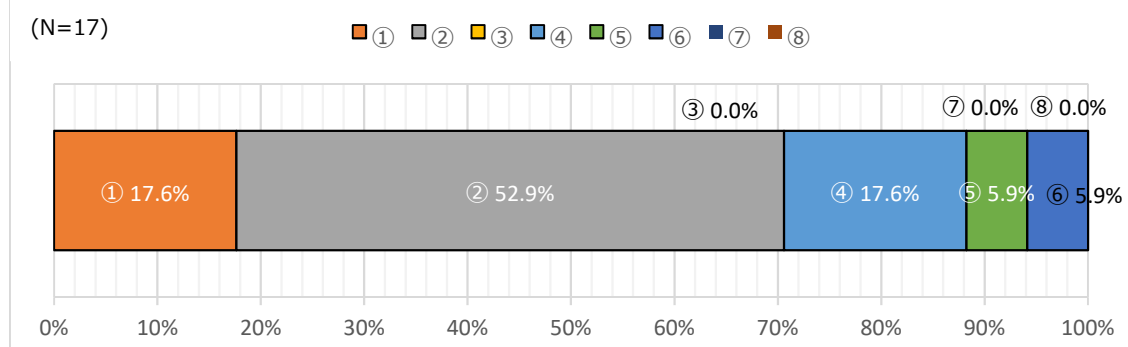

### (19)今の地域に住み続けたいか

①住み続けたい ②できれば住み続けたい ③あまり住みたくない ④住みたくない

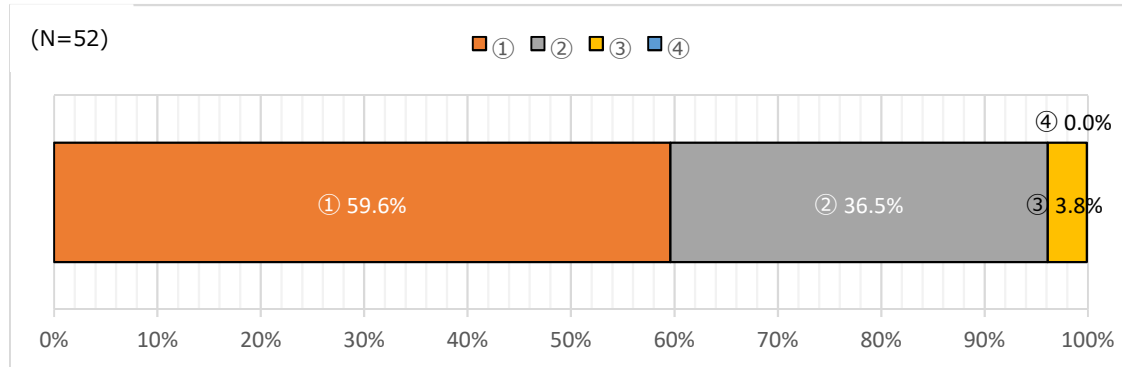

### (20)現在いきがいをもって暮らすことができるか

①いきがいがあり日々充実している ②少しいきがいを感じている ③あまりいきがいを感じられない  
④まったくいきがいを感じられない

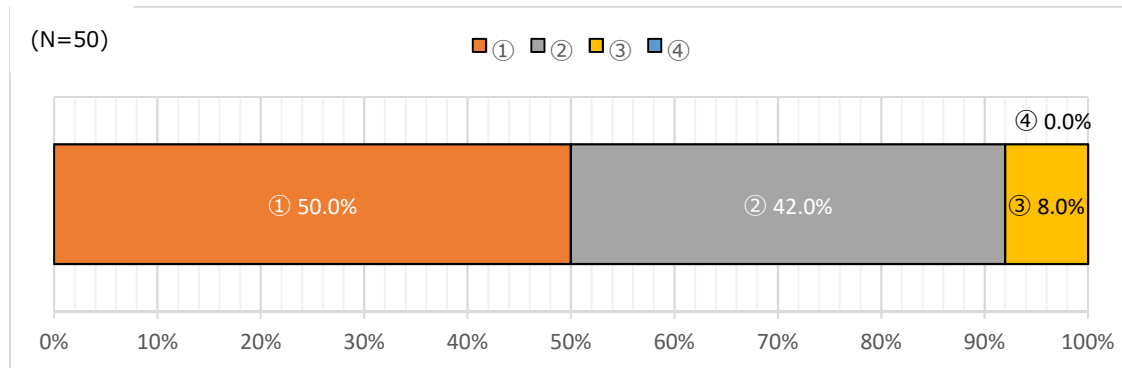



# 地域福祉取組状況概略図

資料2



- 地域福祉活動組織
- つどいの場
- 地域福祉活動 (R2・R3新規)

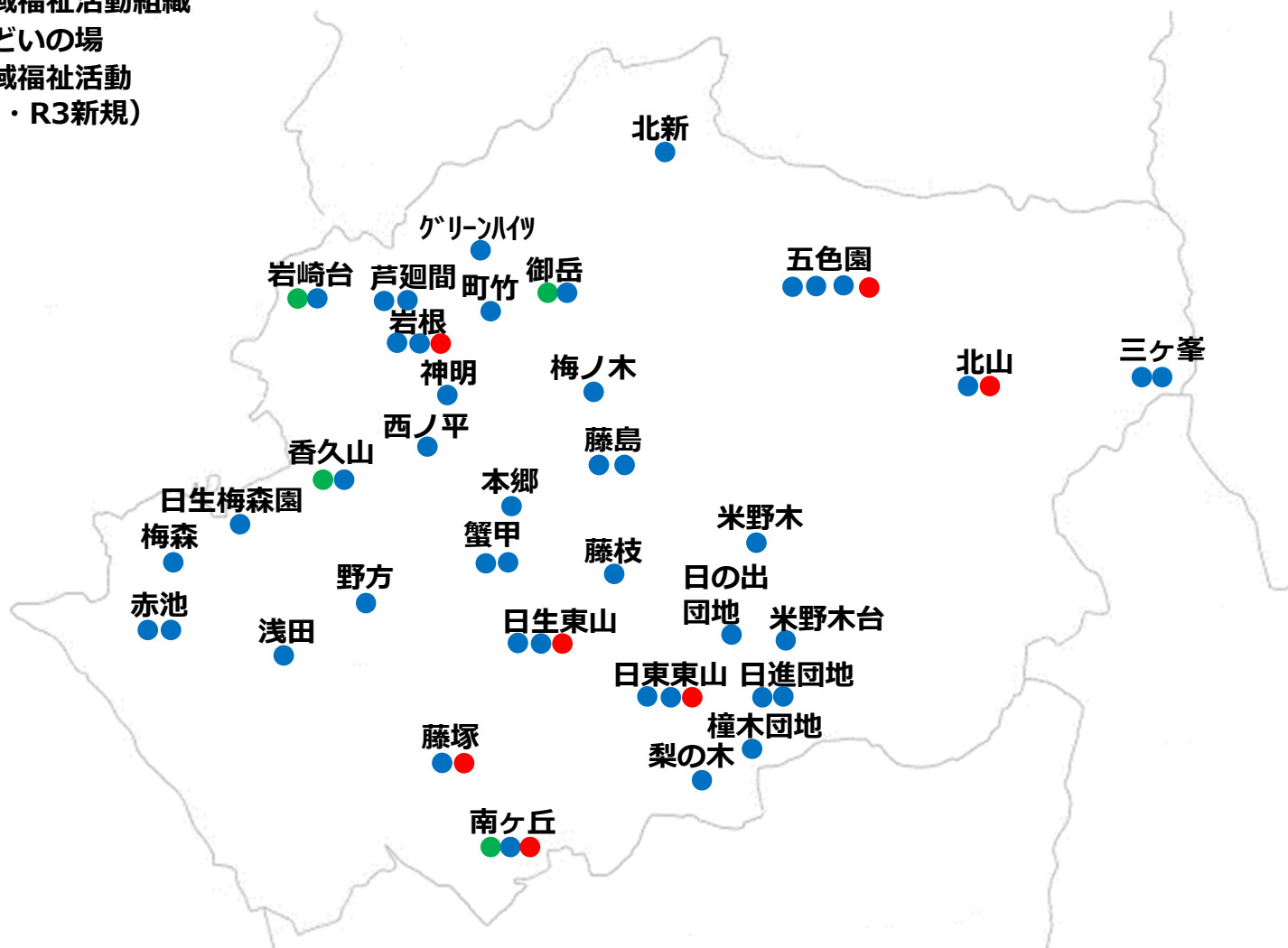

- 【R2・R3】
- 岩根  
地域住民による  
支え合い検討
  - 藤塚  
地域住民による  
支え合い検討
  - 日生東山  
地域住民による  
支え合い検討
  - 北山  
地域住民による  
移動支援
  - 日東東山  
地域住民による  
移動支援
  - 南ヶ丘  
地域住民による  
移動支援
  - 五色園  
地域住民による  
移動支援



# 重層的支援体制整備事業について①

資料3



## 概要

- 地域住民が抱える課題が複雑化・複合化(※)する中、従来の支援体制では課題がある。 (※)一つの世帯に複数の課題が存在している状態(8050世帯や、介護と育児のダブルケアなど)、世帯全体が孤立している状態(ごみ屋敷など)
  - ▼属性別の支援体制では、複合課題や狭間のニーズへの対応が困難。
  - ▼属性を超えた相談窓口の設置等の動きがあるが、各制度の国庫補助金等の目的外流用を避けるための経費按分に係る事務負担が大きい。
- このため、属性を問わない包括的な支援体制の構築を、市町村が、創意工夫をもって円滑に実施できる仕組みとすることが必要。

### 社会福祉法に基づく新たな事業(「重層的支援体制整備事業」)の創設

- 市町村において、既存の相談支援等の取組を活かしつつ、地域住民の複雑化・複合化した支援ニーズに対応する包括的な支援体制を構築するため、**I相談支援、II参加支援、III地域づくりに向けた支援を一体的に実施する事業を創設**する。
- 新たな事業は実施を希望する市町村の手助けに基づく**任意事業**。ただし、事業実施の際には、I～IIIの支援は必須
- 新たな事業を実施する市町村に対して、相談・地域づくり関連事業に係る補助等について一体的に執行できるよう、**交付金を交付**する。



※ I～IIIの3つの支援を一体的に取り組むことで、相互作用が生じ支援の効果が高まる。  
 (ア)狭間のニーズにも対応し、相談者が適切な支援につながりやすくなることで、相談支援が効果的に機能する  
 (イ)地域づくりが進み、地域で人と人とのつながりができることで、課題を抱える住民に対する気づき生まれ、相談支援へ早期につながる  
 (ウ)災害時の円滑な対応にもつながる



## 重層的支援体制整備事業について②



○重層的支援体制整備事業の内容については、以下の通り規定。

①新事業の3つの支援について、第1号から第3号までに規定。

②3つの支援を支えるものとして、アウトリーチ等を通じた継続的支援、多機関協働、支援プランの作成を4号から第6号に規定。

		機能	既存制度の対象事業等
第1号	イ	相談支援	【介護】地域包括支援センターの運営
	ロ		【障害】障害者相談支援事業
	ハ		【子ども】利用者支援事業
	ニ		【困窮】自立相談支援事業
第2号	参加支援 社会とのつながりを回復するため、既存の取組では対応できない狭間のニーズについて、就労支援や見守り等居住支援などを提供	新	
第3号	イ	地域づくりに向けた支援	【介護】一般介護予防事業のうち厚生労働大臣が定めるもの（地域介護予防活動支援事業）
	ロ		【介護】生活支援体制整備事業
	ハ		【障害】地域活動支援センター事業
	ニ		【子ども】地域子育て支援拠点事業
第4号	アウトリーチ等を通じた継続的支援 訪問等により継続的に繋がり続ける機能	新	
第5号	多機関協働 世帯を取り巻く支援関係者全体を調整する機能	新	
第6号	支援プランの作成（※）	新	

（注）生活困窮者の共助の基盤づくり事業は、第3号柱書に含まれる。

（※）支援プランの作成は、多機関協働と一体的に実施。



# 重層的支援体制整備事業について③



- 相談者の属性、世代、相談内容に関わらず、包括的相談支援事業において包括的に相談を受け止める。
- 包括的相談支援事業が受け止めた相談のうち、単独の支援関係機関では対応が難しい複雑化・複合化した事例は多機関協働事業につなぐ。
- 多機関協働事業は、各支援関係機関の役割分担や支援の方向性を定めたプランを作成し重層的支援会議に諮る。
- 重層的支援会議を通じて、関係機関間で支援の方向性にかかる合意形成を図りながら、支援に向けた円滑なネットワークをつくることを目指す。
- また、必要に応じてアウトリーチ等を通じた継続的支援事業や参加支援事業につないでいく。

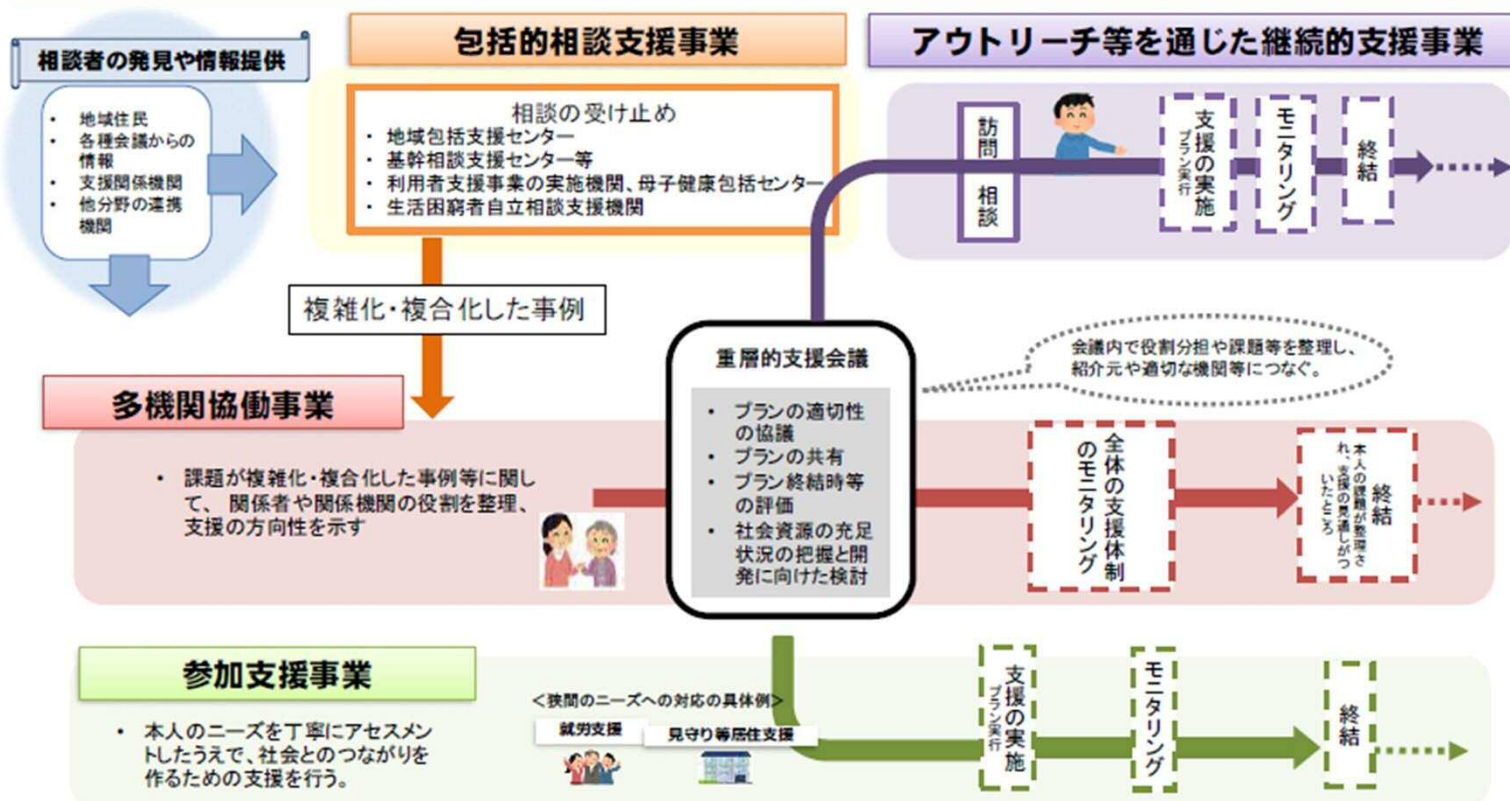

※ 重層的支援会議で検討した結果、包括的相談支援事業が引き続き主担当として支援すべき案件であるとなった場合には、包括的相談支援事業に戻すこともある。  
 ※ アウトリーチ等事業は支援の性質上、多機関協働事業が関わる前から支援を開始することもある。



# 重層的支援体制整備事業について④



## 【基本的な考え方】

地域づくりに向けた事業は、既存の地域づくり関係の事業（※）の取組を活かしつつ、多様な地域活動が生まれやすい環境整備を行うことを目的として、主に以下の2点を内容とする。

- ・地域の社会資源を幅広くアセスメントしたうえで、世代や属性を超えて住民同士が交流できる多様な場や居場所を整備する。（多様な「場」づくり）
  - ・地域で実施されている個別の活動や人を把握し、住民に身近な圏域を中心として「人と人」「人と居場所」などをつなぎ合わせる。（つなぎ・コーディネート役割）
- また、各地の事例では、福祉分野を超えた、幅広い関係者が出会い、学びあう“プラットフォーム”が形成されることで、地域資源の新たな活用策や地域課題の解決策が生まれる場ができ、地域活動の発展や地域社会の持続を支えることに繋がっている様子が見られている。  
この“プラットフォーム”が生まれやすく、維持しやすい環境整備や支援策を講じることも求められる。

## 【支援対象者】

- その地域が居住地であるか否かにかかわらず、地域住民をはじめとする地域や暮らしを構成する個人や民間企業等を含む関係者全てが対象者

